



agenzia regionale
per il diritto agli studi superiori
Friuli Venezia Giulia

BILANCIO SOCIALE

20 20



Indice

PREFAZIONE	4
INTRODUZIONE	5
PRINCIPALI BASI NORMATIVE	6
COS'È IL DIRITTO ALLO STUDIO E CHI LO ASSICURA	7
AGENZIA REGIONALE PER IL DIRITTO AGLI STUDI SUPERIORI	8
MISSION	10
STRUTTURA ORGANIZZATIVA E DOTAZIONE ORGANICA DI ARDiSS	11
Organigramma di ARDiSS al 31 dicembre 2020	12
LA CARTA DEI SERVIZI	13
BENEFICI A CONCORSO	14
SERVIZIO ABITATIVO	17
Case dello studente di Trieste.....	19
Case dello studente di Udine.....	21
Casa dello studente di Gemona del Friuli.....	22
Casa dello studente di Gorizia	22
Casa dello studente di Pordenone	23
Contributo alloggio	24
Contributo per la mobilità internazionale	24
Contributo per iscrizione al primo anno	24
SERVIZI COLLETTIVI	25
Ristorazione.....	25
Nuova app BOOKAMEAL.....	26
Servizi di ristorazione disponibili al 31 dicembre 2020	27
Facilitazioni per il trasporto	29
ATTIVITA' CULTURALI	31
Tracce di Futuro.....	31
YOUNG Future For You 2020 – Digital Edition	31
European Science Diplomacy- corso online gratuito.....	31
Comunicazioni e informazioni agli studenti	31
ATTIVITA' SPORTIVE	32
Campi sportivi	32
Palestre	32

AULE STUDIO	32
SERVIZIO DI CONSULENZA PSICOLOGICA	33
ASSISTENZA SANITARIA	33
SPORTELLI DIVERSAMENTE ABILI	34
CONTRIBUTI STRAORDINARI AGLI STUDENTI	35
COLLABORAZIONI STUDENTESCHE	35
WELCOME OFFICE FVG	35
INIZIATIVE PROMOSSE DA ARDiSS	35
30 e lode (mensa centrale TS – Sodexo)	35
SOSTENIBILITÀ AMBIENTALE.....	35
CONTROLLO DI GESTIONE.....	37
Servizio Abitativo.....	37
Servizio Ristorazione	39
LE RISORSE ECONOMICHE FINANZIARIE DI ARDiSS	45
Criteri di valutazione utilizzati	45
Entrate.....	47
Spese.....	49
Sintesi dei dati finanziari a consuntivo.....	57
Tempi di pagamento delle fatture	58
ALLEGATI	60

PREFAZIONE

“Redigere un Bilancio Sociale per Ardiss significa rappresentare alla Comunità la valenza delle attività svolte tramite l'impiego delle risorse umane ed economiche assegnate rispetto agli obiettivi istituzionali per il perseguimento dei quali l'Agenzia opera. L'impegno di Ardiss è esclusivamente rivolto agli studenti ed alle istituzioni con le quali operiamo per promuovere il Diritto allo studio, così come declinato dall'articolo 34 della Costituzione, al fine di consentire ai capaci e meritevoli di poter concludere gli studi anche se privi di mezzi, abbattendo le barriere e gli ostacoli che i ragazzi incontrano.

Attraverso i servizi che gestiamo a vantaggio della collettività degli studenti, si manifesta tutta la nostra attenzione per il particolare ed importantissimo momento che ciascuno dei giovani sta vivendo, consapevoli dell'importanza di operare per sostenerli nel loro percorso di crescita verso la vita adulta, trasmettendo loro la passione e la volontà ed il sostegno per acquisire quella necessaria capacità di dare attuazione ai loro percorsi di studio. I nostri servizi sono anche luoghi dove stare, crescere e sviluppare le competenze trasversali che integrano il percorso di studi di ogni ragazzo. Competenze fondamentali per la buona riuscita di qualsiasi percorso di studi ma soprattutto di vita.

Il 2020 è stato senz'altro un anno insolito e caratterizzato da imprevisti per i quali non eravamo assolutamente preparati, mettendoci di fronte a prove del tutto nuove che hanno avuto comunque il pregio di riportare al centro i valori della competenza, della responsabilità sociale e del significato di operare all'interno e per una Comunità.

A questo proposito, il Bilancio Sociale costituisce un utile strumento per rendere tutti partecipi dei progetti e degli obiettivi posti in capo all'Agenzia regionale per il diritto agli studi superiori e per la realizzazione dei quali è stata posta in atto ogni possibile azione per garantire adeguate condizioni di vivibilità agli studenti ospitati nelle proprie residenze ed impossibilitati a rientrare nelle proprie dimore causa pandemia, avviando con le rappresentanze del mondo studentesco un positivo e costruttivo dialogo per comprendere le necessità dei singoli ed individuare soluzioni atte a rispondere ai bisogni di volta in volta manifestati.”*

IL DIRETTORE GENERALE
Pierpaolo Olla

*con L.R. 24/2020 dal 01/01/2021 l'ARDISS - Agenzia regionale per il diritto agli studi superiori, istituita ai sensi dell'articolo 27 L.R. 16/2012, assume la denominazione di Agenzia regionale per il diritto allo studio (ARDIS).

INTRODUZIONE

ARDiSS - Agenzia Regionale per il Diritto agli Studi Superiori – promuove e gestisce gli interventi per il Diritto allo Studio Universitario (DSU) in Friuli Venezia Giulia. L'Agenzia, costituita ai sensi dell'articolo 27 della legge regionale 9 agosto 2012, n. 16 (*Interventi di razionalizzazione e riordino di enti, aziende e agenzie della Regione*) – in seguito abrogato dalla legge regionale 14 novembre 2014, n. 21, che ne ha ridisciplinato le funzioni - nasce dall'unificazione degli Erdisu di Trieste e di Udine. Attualmente ha sede legale nel capoluogo regionale e dispone di sedi operative a Trieste e a Udine, oltre a sedi territoriali decentrate a Gorizia, Gemona del Friuli e Pordenone.

Perseguendo i principi di trasparenza e di miglioramento continuo e redatto secondo i principi di chiarezza, il presente bilancio sociale presenta i risultati delle scelte strategiche e gestionali ottenuti da ARDiSS nel corso dell'anno 2020, in esecuzione del proprio fine istituzionale di garanzia e promozione del diritto allo studio universitario. Il sistema integrato di strumenti e servizi per la garanzia del diritto allo studio, prevede che lo Stato conservi competenza esclusiva nella determinazione di Livelli Essenziali delle Prestazioni (LEP), il cui rispetto è la cornice entro cui la Regione Friuli Venezia Giulia può operare con piena autonomia legislativa e con facoltà di integrare la gamma dei servizi e degli interventi nei limiti della propria disponibilità finanziaria.

In Friuli Venezia Giulia il sistema integrato di interventi per il diritto allo studio universitario è disciplinato dalla legge regionale 14 novembre 2014, n. 21 "*Norme in materia di diritto allo studio universitario*" nel rispetto dei principi fissati dagli articoli 3, 33 e 34 della Costituzione, in attuazione dell'articolo 117, quarto comma, della Costituzione stessa e dell'articolo 10 della legge costituzionale 18 ottobre 2001, n. 3 (*Modifiche al titolo V della parte seconda della Costituzione*), nonché in osservanza del decreto legislativo 29 marzo 2012, n. 68 (*Revisione della normativa di principio in materia di diritto allo studio e valorizzazione dei collegi universitari legalmente riconosciuti*), relativo all'individuazione degli strumenti e dei servizi per il diritto allo studio universitario, nonché dei relativi livelli essenziali delle prestazioni concernenti i diritti civili e sociali e dei requisiti di eleggibilità per l'accesso a tali prestazioni.

ARDiSS, d'intesa con il Comitato degli studenti, ha predisposto l'aggiornamento del "*Programma Triennale degli Interventi per il triennio 2018/2020*", approvato con DGR n. 1010 del 03 luglio 2020, tenendo conto delle Linee guida, approvate dalla Giunta regionale con DGR n. 1796 del 27 novembre 2020, e delle disposizioni contenute nella legge regionale 21/2014.

Sulla base delle disposizioni indicate nel Programma triennale ARDiSS ha attivato, a livello regionale, i benefici e i servizi messi a concorso dal relativo Bando unico di riferimento.

PRINCIPALI BASI NORMATIVE

Il contesto normativo cui è improntata l'attività di ARDiSS è il seguente:

- *Costituzione italiana*;
- *“Dichiarazione universale dei diritti umani”* del 10 dicembre 1948, approvata dall'Assemblea Generale delle Nazioni Unite (ONU);
- decreto Presidente Repubblica 24 luglio 1977, n. 616 *“Attuazione della delega di cui all'art. 1 della L. 22 luglio 1975, n. 382”*; Delega dallo Stato alle Regioni di materie art. 117 Costituzione;
- legge 13 agosto 1984, n. 476 *“Norma in materia di borse di studio e dottorato di ricerca nelle Università”*;
- legge 7 agosto 1990, n. 241 *“Nuove norme in materia di procedimento amministrativo e di diritto di accesso ai documenti amministrativi”* e successive modifiche e integrazioni;
- Dir. P.C.M. 27 gennaio 1994 *“Principi sull'erogazione dei servizi pubblici”*;
- legge regionale 20 marzo 2000, n. 7 *“Testo unico delle norme in materia di procedimento amministrativo e di diritto di accesso”* e successive modifiche e integrazioni;
- legge 8 novembre 2000, n. 328 *“Legge quadro per la realizzazione del sistema integrato di interventi e servizi sociali”* e successive modifiche e integrazioni;
- D.P.C.M. 9 aprile 2001 *“Uniformità di trattamento sul diritto allo studio universitario”* e successive modifiche e integrazioni;
- legge costituzionale 18 ottobre 2001, n. 3 *“Modifiche al titolo V della parte seconda della Costituzione”*; è citato nell'introduzione
- legge regionale 17 febbraio 2011, n. 2 *“Finanziamenti al sistema universitario regionale”* e successive modifiche e integrazioni;
- decreto legislativo 29 marzo 2012, n. 68 *“Revisione della normativa di principio in materia di diritto allo studio e valorizzazione dei collegi universitari legalmente riconosciuti”* e successive modifiche e integrazioni;
- decreto legislativo 14 marzo 2013, n. 33 *“Riordino della disciplina riguardante il diritto di accesso civico e gli obblighi di pubblicità, trasparenza e diffusione di informazioni da parte delle pubbliche amministrazioni”* e successive modifiche e integrazioni;
- D.P.C.M. 5 dicembre 2013, n. 159 *“Regolamento concernente la revisione delle modalità di determinazione e i campi di applicazione dell'Indicatore della situazione economica equivalente (ISEE)”*;
- legge regionale 14 novembre 2014, n. 21 *“Norme in materia di diritto allo studio universitario”* e successive modifiche e integrazioni;
- deliberazione della Giunta regionale n. 1010 del 03 luglio 2020 *“L.r. 21/2014, art 9. aggiornamento del programma triennale degli interventi ARDiSS - triennio 2018/2020, anni accademici 2018/2019, 2019/2020, 2020/2021”*
- deliberazione della Giunta regionale n. 1796 del 27 novembre 2020 *“L.r. 21/2014, art 9. aggiornamento del programma triennale degli interventi ARDiSS - triennio 2018/2020, anni accademici 2018/2019, 2019/2020, 2020/2021”*
- decreto legge n.34 del 19 maggio 2020 *“Misure urgenti in materia di salute, sostegno al lavoro e all'economia, nonché di politiche sociali connesse all'emergenza epidemiologica da Covid-19”* convertito in legge 17 luglio 2020, n. 77;
- deliberazione della Giunta regionale n. 521 del 29 marzo 2019 *“L.r. 21/2014. approvazione aggiornamento delle linee guida ARDiSS per il triennio 2018/2020, anni accademici 2018/2019, 2019/2020, 2020/2021”*.

COS'È IL DIRITTO ALLO STUDIO E CHI LO ASSICURA

Cos'è il diritto allo studio?

Come viene trattato nel contesto giuridico?

Quali sono gli interventi adottati per assicurare questo diritto?

Per avere una risposta a queste domande è utile richiamare in questa sede i principi e le diverse fonti normative che riguardano il tema del diritto allo studio:

Nel panorama Europeo il diritto all'istruzione è sancito dalla *"Carta dei Diritti Fondamentali dell'Unione Europea"* (2000/C 364/01), proclamata il 7 dicembre 2000 a Nizza da parte di Parlamento, Consiglio e Commissione Europei. All'interno del documento sono raggruppati i diritti fondamentali riconosciuti a livello dell'Unione Europea e in particolare all'articolo 14, rubricato *"diritto all'istruzione"*, si legge: *"Ogni persona ha diritto all'istruzione e all'accesso alla formazione professionale e continua"*.

L'articolo 33 della Costituzione stabilisce le basi dell'insegnamento, infatti l'istruzione è un diritto e un dovere di tutti ed è necessaria per apprendere valori etici e migliorare la società. Inoltre, è prevista l'istituzione di scuole statali di ogni ordine e grado in modo da permettere a qualunque individuo di accedere all'istruzione.

Nell'articolo 34 trova fondamento il *"diritto allo studio"* e vengono indicati i diversi strumenti a disposizione per rendere effettivo questo diritto. Tale articolo così recita: *"I capaci e i meritevoli, anche se privi di mezzi, hanno diritto di raggiungere i gradi più alti degli studi. La Repubblica rende effettivo questo diritto con borse di studio, assegni alle famiglie ed altre provvidenze, che devono essere attribuite per concorso"*

Negli anni il concetto di diritto allo studio si è poi evoluto, conformandosi ai cambiamenti in atto nella sfera socio-politica e adeguandosi al panorama internazionale, assumendo una dimensione più estesa che riuscisse ad inserire gli studenti nella vita universitaria e sociale. La peculiarità del nuovo approccio si concretizza nel fatto che i tradizionali interventi vengono integrati con nuovi servizi rivolti alla generalità degli studenti, quali l'orientamento e la consulenza psicologica, le attività culturali e sportive, lo sviluppo della mobilità internazionale ed altri ancora.

Con il decreto del Presidente della Repubblica 24 luglio 1977, n. 616, le competenze del diritto allo studio universitario sono state trasferite dallo Stato alle Regioni. Gli Enti Regionali per il Diritto allo Studio Universitario, nelle due sedi di Trieste e di Udine, sono stati istituiti con la legge regionale 17 dicembre 1990, n. 55, (Norme per l'attuazione del diritto allo studio universitario nella Regione autonoma Friuli - Venezia Giulia), e successivamente con la legge regionale 23 maggio 2005, n. 12 (Norme in materia di diritto e opportunità allo studio universitario) trasformati in Enti Regionali per il Diritto e le opportunità allo Studio Universitario .

Nell'anno 2012, con la legge regionale 9 agosto 2012, n.16 (Interventi di razionalizzazione e riordino di enti, aziende e agenzie della Regione) è stata istituita l'Agenzia Regionale per il Diritto agli Studi Superiori (ARDiSS), avente personalità giuridica di diritto pubblico, dotata di autonomia gestionale, patrimoniale, organizzativa, contabile e finanziaria e sottoposta alla vigilanza e al controllo della Regione Autonoma Friuli Venezia Giulia.

A decorrere dal 1° aprile 2013 i due Enti Regionali per il Diritto e le opportunità allo Studio Universitario, operanti nel Friuli Venezia Giulia, sono stati commissariati.

ARDiSS opera dal 1° gennaio 2014 e dalla data medesima gli Erdisu di Trieste e di Udine sono stati soppressi.

AGENZIA REGIONALE PER IL DIRITTO AGLI STUDI SUPERIORI

La normativa quadro in ambito regionale, in materia di diritto allo studio universitario, è costituita dalla legge regionale 21/2014, che disciplina gli aspetti salienti del diritto allo studio e la struttura e funzionamento di ARDISS.

I destinatari degli interventi promossi dall'Agencia vengono individuati negli studenti delle Università di Udine e di Trieste, in quelli iscritti ai Conservatori "J. Tomadini" di Udine e "G. Tartini" di Trieste, alla SISSA, agli I.T.S. presenti sul territorio Regionale e in quelli iscritti al corso di diploma di primo livello in Design grafico per l'impresa dell'Accademia di Belle Arti "G. B. Tiepolo" di Udine.

Le finalità degli interventi della Regione Autonoma Friuli Venezia Giulia nell'ambito del diritto allo studio universitario, previste dalla legge regionale 21/2014, possono essere ricondotte alle seguenti:

- rimuovere gli ostacoli di ordine economico e sociale per favorire e promuovere, in condizioni di pari opportunità, il conseguimento dei più alti livelli formativi, con prioritaria attenzione agli studenti capaci e meritevoli, carenti o privi di mezzi;
- concorrere alla diffusione degli studi di istruzione superiore e al miglioramento della qualità dell'offerta formativa, potenziando e diversificando la gamma degli interventi offerti per il diritto allo studio universitario anche rivolti alla generalità degli studenti;
- promuovere e valorizzare il merito degli studenti;
- contribuire a ridurre l'abbandono degli studi universitari, promuovendo interventi atti a favorire il migliore inserimento degli studenti nell'attività universitaria;
- favorire e promuovere, in raccordo con le istituzioni universitarie, gli enti di ricerca e gli enti economici,
- l'internazionalizzazione dei percorsi formativi, di ricerca e professionali;
- promuovere un sistema informativo di supporto nella scelta delle opportunità in materia di istruzione universitaria e di alta formazione, compresa la formazione per la ricerca.

Nell'articolo 22 della stessa legge vengono indicate le tipologie di interventi offerti dalla Regione Autonoma Friuli Venezia Giulia in ottemperanza alla legge stessa, che possono essere compresi nei tre gruppi seguenti:

INTERVENTI



Benefici Economici



Servizi abitativi



Servizi di ristorazione



Iniziative culturali

I NOSTRI PRINCIPI

Uguaglianza

Erogazione dei servizi a tutti gli aventi diritto senza distinzione di sesso, razza, lingua, religione, opinione politica, inclusione sociale verso le persone più vulnerabili.

Efficienza & Efficacia

Gestione dei processi in ottica di riduzione degli sprechi.
Miglioramento rapporto risorse impiegate/servizi offerti.

Meritocrazia

Orientamento al merito prima che al reddito.

Solidarietà

Intesa non solo in senso economico, ma anche sociale e umano: porre al centro gli interessi dello studente, aiutare i meno fortunati, favorire la crescita personale e professionale dell'individuo.

Internazionalizzazione

Iniziativa a favore dell'integrazione tra persone di diversa provenienza culturale, sociale e geografica.

Continuità

Impegno nel garantire la regolare funzione dei servizi. Tempestiva informazione all'utenza nei casi di interruzione del servizio per motivi di imprevedibilità e/o cause di forza maggiore.

Trasparenza

Rispetto disposizioni di legge in materia di trasparenza e democrazia, creazione di processi partecipati, individuazione di priorità e azioni condivise con le parti interessate.

MISSION

La missione istituzionale di ARDiSS è quella di organizzare e gestire un sistema integrato di servizi ed interventi affinché tutti gli studenti possano superare e raggiungere i gradi più alti degli studi, con semplici modalità d'accesso e procedure di partecipazione.

Fornire un sistema completo e integrato di servizi di sostegno al diritto allo studio universitario, rivolto agli studenti, con priorità ai capaci e meritevoli, gestito secondo una rigorosa logica di efficacia ed efficienza nell'allocazione e utilizzazione delle risorse disponibili.



STRUTTURA ORGANIZZATIVA E DOTAZIONE ORGANICA DI ARDiSS

Come disposto dalla legge regionale 14 novembre 2014, n. 21, gli **organi** di ARDiSS sono:

Direttore generale:

è nominato dalla Giunta regionale, con le modalità e i criteri previsti per i Direttori centrali dell'Amministrazione regionale.

Ha la legale rappresentanza dell'Agenzia ed è responsabile della gestione della stessa e del raggiungimento degli obiettivi fissati dalla Giunta regionale, adottando a tal fine tutti gli atti di ordinaria e straordinaria amministrazione.

Comitato degli studenti:

è costituito con decreto del Presidente della Regione, su proposta dell'Assessore competente in materia di diritto allo studio universitario ed è composto da rappresentanti degli studenti e dei dottorandi.

Al Comitato spettano i seguenti compiti:

- esprimere l'intesa sul Programma triennale degli interventi e sulla Carta dei servizi;
- esprimere pareri sul bilancio sociale e sui regolamenti;
- formulare proposte per il miglioramento degli interventi;
- verificare la qualità dei servizi erogati;
- collaborare con il Direttore generale per la stesura della Carta dei servizi, dei bandi di concorso e degli altri interventi destinati agli studenti.

Revisore unico dei conti:

nominato con decreto del Presidente della Regione tra esperti o dipendenti regionali in possesso di specifici requisiti. Svolge funzione di verifica della regolarità contabile delle scritture prodotte dall'Agenzia, esprime pareri sul bilancio di previsione annuale e pluriennale ed accerta almeno ogni semestre la consistenza di cassa.

Organigramma di ARDiSS al 31 dicembre 2020

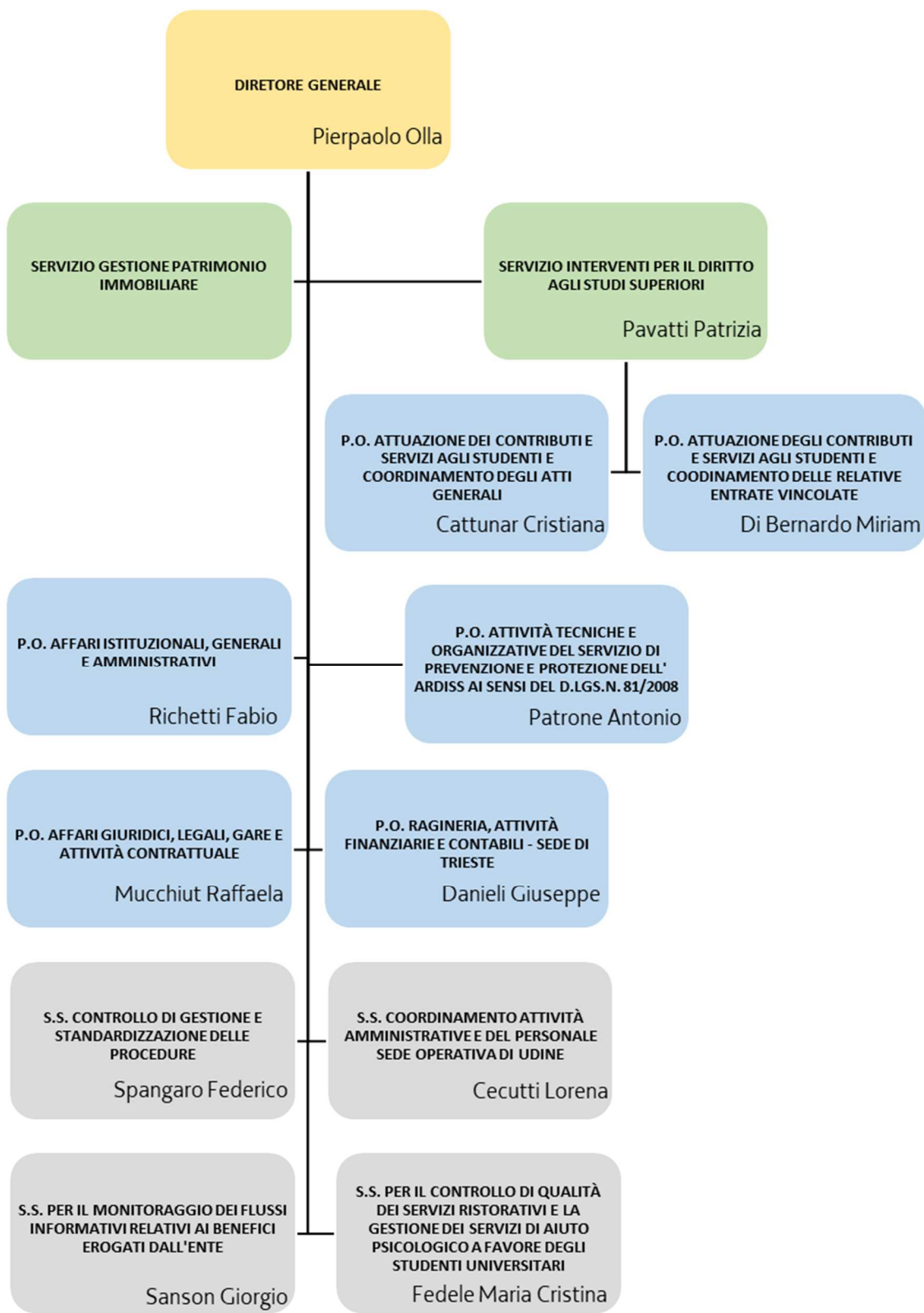

LA CARTA DEI SERVIZI

È prevista dall'articolo 36 della legge regionale 21/2014 e viene adottata da ARDiSS sulla base degli indirizzi contenuti nella legge stessa e d'intesa con il Comitato degli studenti. La Carta si propone come uno strumento per l'analisi e il miglioramento dei servizi offerti; individua gli standard qualitativi e le modalità di erogazione dei servizi stessi.

La sua elaborazione è improntata ai contenuti del Bando unico di riferimento, rivolto alla totalità degli studenti frequentanti gli Atenei di Trieste e Udine, i Conservatori "G. Tartini" e "J. Tomadini", l'Accademia di Belle Arti "G. B. Tiepolo" di Udine, la SISSA e gli I.T.S. presenti sul territorio Regionale e redatto sulla base delle vigenti Linee guida.

L'intento è quello di fornire un moderno modello di gestione dei servizi finalizzato al perseguimento della soddisfazione dello studente-utente.

Al fine di sostenere reciprocamente il continuo miglioramento dei servizi offerti, è necessario che tra ARDiSS e gli studenti si sviluppi un patto-dialogo finalizzato ad agevolare l'Agenzia nel suo impegno. Confronto, che nella Carta dei servizi trova il suo naturale strumento, permettendo di tradurre le esigenze degli studenti in impegni e, allo stesso tempo, di consentire la tutela delle loro attese attraverso la verifica del rispetto degli standard proposti.

Con questa Carta l'Amministrazione, nell'intento di garantire qualità e trasparenza, vuole offrire agli studenti-utenti uno strumento per conoscere tutti i servizi offerti a supporto dell'attività prettamente didattica, nella convinzione che una loro più approfondita conoscenza possa rappresentare un valido mezzo di orientamento nel mondo universitario.

Gli obiettivi della Carta si possono così riassumere:

- ✓ informare gli studenti sui vari servizi erogati dall'amministrazione:
è possibile trovare una descrizione dettagliata dei contenuti e delle caratteristiche dei servizi offerti.
- ✓ impegnare la struttura al costante miglioramento dei servizi:
i servizi erogati costituiscono impegni vincolanti con l'obiettivo di essere migliorati nel tempo adeguandosi alle esigenze dell'utenza.
- ✓ verificare periodicamente il grado di soddisfazione dell'utenza;
- ✓ analizzare gli eventuali scostamenti rispetto alle aspettative;
- ✓ definire, se necessario, piani di miglioramento della qualità dei processi di produzione e di erogazione dei servizi;
- ✓ migliorare, ove possibile, gli standard correnti.

La Carta contiene:

- ✓ le modalità di accesso e gli standard di qualità dei servizi;
- ✓ le modalità di erogazione dei benefici;
- ✓ gli strumenti di tutela degli utenti.

La Carta si trova:

- ✓ presso la sede legale e operativa di ARDiSS di Trieste, salita Monte Valerio n. 3
- ✓ presso la sede operativa di ARDiSS di Udine, viale Ungheria n. 47
- ✓ sul sito web: www.ARDISS.fvg.it

BENEFICI A CONCORSO

I benefici a concorso, concessi per il conseguimento per la prima volta del titolo per ciascun livello di laurea, sono stati destinati agli studenti iscritti:

- all'Università degli studi di Trieste
- all'Università degli studi di Udine
- al Conservatorio di musica "G. Tartini" di Trieste
- al Conservatorio di musica "J. Tomadini" di Udine
- agli I.T.S. di Trieste, Udine e Pordenone
- al corso di diploma di primo livello in Design grafico per l'impresa dell'Accademia di Belle Arti "G. B. Tiepolo" di Udine

Hanno avuto la possibilità di richiedere i benefici a concorso anche gli studenti iscritti a corsi di specializzazione, con esclusione di quelle dell'area medica, e gli studenti iscritti a corsi di dottorato di ricerca che non abbiano beneficiato della borsa di studio di dottorato, purché siano risultati iscritti per un periodo non superiore alla durata prevista dai rispettivi ordinamenti didattici a partire dall'anno di prima iscrizione al corso.

Bando

Il Bando unico per l'attribuzione dei benefici regionali riferito all'A.A. 2020/2021 è stato approvato con decreto del Direttore generale sostituto n. 758 dd. 10 luglio 2020, pubblicato sul sito www.ARDISS.fvg.it e le principali informazioni ivi contenute sono state rese note sui principali quotidiani a diffusione nazionale.

I benefici erogati sono stati i seguenti:

- borsa di studio;
- posti alloggio;
- contributi alloggio – per le sedi di Padova, Portogruaro, Bolzano, Conegliano e Verona;
- contributi per la mobilità internazionale;
- agevolazioni per il servizio di ristorazione.

La domanda per concorrere all'assegnazione dei benefici è stata compilata dagli studenti, selezionando tutti i benefici d'interesse, esclusivamente online sul sito di ARDISS.

Gli studenti iscritti all'Università degli studi di Udine hanno trovato le informazioni per la richiesta dei benefici relativi all'esonero o riduzione delle tasse universitarie anche sull'Avviso aggiuntivo al manifesto degli studi per lo stesso anno accademico.

Per l'accesso ai benefici gli studenti devono essere stati in possesso contemporaneamente dei requisiti di iscrizione, merito e di reddito/patrimonio richiesti dal Bando unico di riferimento.

In relazione al **requisito di iscrizione**, per presentare la domanda di accesso ai benefici non è stata necessaria l'iscrizione all'università o agli altri istituti, tuttavia la stessa doveva essere stata effettuata entro i termini previsti dalle singole istituzioni e comunque non oltre il termine indicato nel Bando unico di riferimento.

Gli studenti hanno avuto l'accesso ai benefici fino al primo anno fuori corso, sulla base dell'anzianità di iscrizione universitaria, calcolata a partire dall'anno di prima immatricolazione a prescindere da qualsiasi passaggio di corso, ad esclusione degli studenti con disabilità. L'anzianità di iscrizione è azzerata per una sola volta in caso di rinuncia irrevocabile agli studi, ovvero senza riconoscimento degli esami eventualmente già sostenuti, intervenuta durante il primo anno di corso.

Gli studenti disabili, con percentuale di invalidità riconosciuta non inferiore al 66%, hanno avuto l'accesso ai benefici fino al secondo anno fuori corso.

In relazione al **requisito di merito**, è stato richiesto agli studenti l'acquisizione di un certo numero di crediti formativi universitari (CFU) derivanti da esami regolarmente registrati.

Per gli studenti che hanno presentato domanda in qualità di iscritti al primo anno non è stato necessario alcun requisito di merito per l'idoneità ai benefici, ma per l'erogazione dei benefici in denaro hanno dovuto acquisire i crediti a tal fine previsti entro i termini fissati nel Bando unico di riferimento.

Per gli studenti che hanno presentato domanda in qualità di iscritti ad anni successivi è stato necessario aver acquisito entro il 10 agosto 2019 il numero di crediti, in relazione all'anno di iscrizione nell'A.A. 2019/2020 e all'anno di prima immatricolazione, indicato nel Bando unico di riferimento; nello stesso Bando sono stati specificati i crediti validi ai fini dei benefici erogati da ARDiSS e la modalità di attivazione dei bonus di crediti a disposizione degli studenti per il raggiungimento del requisito di merito richiesto.

Gli studenti disabili iscritti al primo anno, con percentuale di invalidità riconosciuta non inferiore al 66%, hanno dovuto conseguire un numero di crediti pari a 9 per la liquidazione dei benefici in denaro, mentre per gli iscritti ad anni successivi il requisito di merito è stato ridotto del 30%.

Per quanto riguarda il requisito di **reddito/patrimonio**, poiché i benefici erogati da ARDiSS rientrano nelle prestazioni sociali agevolate, le condizioni economiche degli studenti sono state individuate sulla base dell'**Indicatore della Situazione Economica Equivalente (ISEE) per le prestazioni agevolate per il diritto allo studio universitario**, che per l'A.A. 2020/2021 ha fatto riferimento ai redditi 2018 e alla situazione patrimoniale 2018 del nucleo familiare dello studente. Per accedere ai benefici i requisiti di reddito e patrimonio sono stati i seguenti:

- Indicatore della Situazione Economica Equivalente (ISEE) per le prestazioni agevolate per il diritto allo studio universitario non superiore al valore di euro 23.626.32;
- Indicatore della Situazione Patrimoniale Equivalente (ISPE) non superiore a euro 51.361.58.

Per gli studenti disabili, con invalidità pari o superiore al 66%, i requisiti di reddito/patrimonio sono stati aumentati del 25% rispetto ai valori suindicati e sono stati i seguenti:

- Indicatore della Situazione Economica Equivalente (ISEE) non superiore al valore di euro 29.532.90;
- Indicatore della Situazione Patrimoniale Equivalente (ISPE) non superiore a euro 64.201.98.

L'attestazione ISEE per le prestazioni per il diritto allo studio universitario è stata rilasciata dai Centri di Assistenza Fiscale (CAF) presenti sul territorio nazionale o presso le sedi INPS e necessariamente riferita allo studente richiedente i benefici.

Tutte le modalità per l'ottenimento dell'attestazione ISEE presso i CAF da parte delle varie tipologie di studenti (comunitari e no, residenti in Italia e no, con nucleo familiare in Italia o all'estero) sono state indicate nel Bando unico di riferimento.

ARDiSS ha estratto in maniera automatizzata dalla banca dati INPS i dati relativi all'ISEE per le prestazioni agevolate per il diritto allo studio universitario basandosi sul numero di protocollo INPS dell'attestazione ISEE comunicato dallo studente o nella domanda online o con modalità online entro il termine fissato dal bando. I CAF convenzionati hanno trasmesso ad ARDiSS entro le scadenze previste in convenzione i tracciati informatici relativi agli ISEE universitari parificati rilasciati agli studenti tenuti a rivolgersi a loro per il rilascio di tale documentazione.

Decadenza dai benefici

Il Bando unico di riferimento ha disciplinato anche i casi in cui lo studente può incorrere nella decadenza dai benefici e le conseguenze che essa comporta.

I casi contemplati quali causa di decadenza sono stati: l'essere in possesso di un titolo di studio di livello pari o superiore, anche se conseguito all'estero; la rinuncia agli studi o il trasferimento ad altro ateneo intervenuti prima della data indicata nel Bando unico di riferimento; il rendere o aver reso in passato dichiarazioni false; il mancato

possesso del requisito di iscrizione entro i termini previsti dai rispettivi istituti di appartenenza; per gli studenti iscritti a corsi di specializzazione, di dottorato e ai corsi ITS, l'iscrizione oltre la durata prevista dai rispettivi ordinamenti didattici; il non aver completato la domanda online per la richiesta dei benefici entro le scadenze stabilite dal Bando unico di riferimento. Infine, per il solo beneficio della borsa di studio, lo studente è risultato decaduto qualora sia stato beneficiario di altra borsa di studio di valore superiore a euro 1.500,00.

Gli studenti incorsi in uno o più casi di decadenza hanno dovuto darne immediata comunicazione ad ARDiSS, rinunciare ai benefici assegnati, restituire i benefici in denaro eventualmente percepiti e rimborsare ad ARDiSS il costo dei servizi indebitamente fruiti. ARDiSS ha potuto procedere d'ufficio all'esclusione dai benefici per lo studente decaduto sulla base delle informazioni di cui è venuta a conoscenza.

Borsa di studio

L'assegnazione della borsa di studio (BdS) è avvenuta per concorso, sulla base delle graduatorie, agli studenti capaci e meritevoli che si sono trovati in condizioni economiche disagiate (reddito e patrimonio); in tal modo è stato assicurato un aiuto sostanziale, e spesso decisivo, per il proseguimento degli studi e il raggiungimento dei più alti gradi dell'istruzione.

L'assegnazione della BdS è avvenuta quindi con le seguenti modalità:

Studenti iscritti al primo anno

le graduatorie sono state predisposte in base al reddito dello studente.

Studenti iscritti agli anni successivi

le graduatorie, divise per poli didattici, sono state stilate in base al merito, a condizione che il reddito fosse stato inferiore alla soglia di riferimento indicata nel Bando.

Gli studenti risultati idonei alla borsa di studio sono stati esonerati dal pagamento delle tasse universitarie per l'anno accademico di competenza, tassa regionale per il diritto allo studio universitario compresa. L'esonero non comprendeva l'imposta di bollo.

Erogazione importo BdS

Gli importi delle singole borse di studio sono stati erogati in due rate alle seguenti tipologie di studenti.

Inoltre l'ARDiSS, in caso di ulteriori disponibilità di fondi, ha erogato una ulteriore borsa di studio, d'ora in avanti definita "**borsa COVID**", che ammonta a non meno dell'80% della borsa di studio prevista dal presente bando. La borsa COVID è essere assegnata agli studenti iscritti ad anni successivi al primo presso le Università e i Conservatori della Regione, che seppur utilizzando i crediti bonus standard siano risultati non idonei nella relativa graduatoria per mancato raggiungimento del requisito minimo di merito.

A questi studenti ARDiSS ha attribuito d'ufficio il "bonus COVID" corrispondente a massimo 5 crediti formativi universitari per l'Università e massimo 10 crediti formativi per gli studenti del Conservatorio.

Inoltre l'ARDiSS ha esteso la data per il conseguimento dei CFU per le matricole beneficiarie nell'a.a. 2019/2020.

Impegni di ARDiSS nei confronti degli studenti:

- rispetto di tutti i termini temporali indicati dal Bando unico di riferimento per l'erogazione del beneficio;
- apertura straordinaria supplementare degli sportelli in prossimità delle scadenze per la presentazione delle relative domande;
- tempestività nell'istruttoria dei dati forniti ed eventuale richiesta d'integrazione dei dati mancanti o errati: non oltre 30 giorni lavorativi dalla verifica dell'inesattezza;
- puntualità nell'erogazione del beneficio economico.

SERVIZIO ABITATIVO

I posti letto indicati nel Bando unico di riferimento messi a disposizione da ARDiSS sono complessivi **1.148** così distribuiti:

584 posti alloggio per gli studenti iscritti a Trieste, come di seguito specificato:

- 532 presso le case dello studente di Trieste (n. 72 presso l'edificio E1, n. 244 presso l'edificio E3, n. 119 presso l'edificio E4 e n. 97 presso l'edificio di via Gaspare Gozzi);
- 47 presso la casa dello studente di Gorizia (Palazzo de Bassa);
- 5 presso la casa dello studente di Pordenone;

549 posti alloggio per gli studenti iscritti a Udine, come di seguito specificato:

- 260 presso la casa dello studente di Udine, viale Ungheria: non disponibili a causa di lavori di ristrutturazione edilizia. Pertanto, è stata prevista la possibilità di ottenere una contribuzione sostitutiva per alloggi presi in locazione (contributo complessivo massimo annuo di euro 1.200,00) oppure ricorrere agli alloggi disponibili presso le strutture accreditate e convenzionate con agevolazioni per l'abbattimento delle relative rette applicate, come indicato nell'articolo 39.1 del Bando unico di riferimento;
- 101 presso la "Nuova Domus Utinensis", Rizzi;
- 60 presso la casa dello studente a Gemona del Friuli (UD);
- 47 presso la casa dello studente di Gorizia (Palazzo de Bassa);
- 81 presso la casa dello studente di Pordenone (di cui 8 posti riservati alle esigenze del Consorzio Universitario di Pordenone che nel corso del 2020 sono stati resi disponibili per gli studenti iscritti all'ISIA di Pordenone).

Le modalità di assegnazione dei posti alloggio a concorso sono state definite nel Bando unico di riferimento. L'assegnazione ai beneficiari nella graduatoria del relativo concorso è decorsa dalla data di ammissione stabilita nel Bando di riferimento ed è terminata improrogabilmente al 31 luglio. Se l'assegnatario è stato anche beneficiario della borsa di studio erogata da ARDiSS, le rette per l'alloggio sono state trattenute dalla borsa di studio. In caso di revoca della borsa di studio lo studente ha dovuto effettuare il pagamento delle rette per il servizio alloggio fruito

Dopo l'assegnazione dei posti alloggio agli idonei nella relativa graduatoria di concorso, i posti ancora disponibili sono stati messi a disposizione degli studenti indicati quali destinatari dei benefici in possesso del solo requisito di iscrizione e successivamente agli ulteriori destinatari individuati dall'art. 4.2 della l.r. 21/2014 (neolaureati presso le istituzioni di alta formazione regionale inseriti in progetti di ricerca, mobilità internazionale, di inserimento lavorativo, fino al diciottesimo mese dal conseguimento della laurea; studenti e neolaureati stranieri inseriti in programmi di mobilità internazionale e di ricerca che si svolgono nel territorio regionale; ricercatori e professori provenienti da altre università o istituti di ricerca italiani o stranieri nell'ambito di accordi, progetti e collaborazioni internazionali con le università, gli istituti tecnici superiori, gli istituti superiori di grado universitario, le istituzioni di alta formazione artistica e musicale e gli enti di ricerca aventi sede legale nel territorio regionale).

Per i suddetti assegnatari il periodo di alloggio è stato stabilito nell'atto di ammissione e gli stessi hanno avuto l'obbligo di pagare mensilmente la retta alloggio prevista entro il termine e con le modalità stabilite nel Bando unico di riferimento o nel relativo avviso di assegnazione degli alloggi.

Sono stati inoltre resi disponibili ulteriori **15 posti** alloggio per ospitare studenti della Scuola superiore dell'Università di Udine o iscritti a corsi di dottorato di ricerca dello stesso ateneo e comunque per esigenze segnalate dall'Università:

- 12 stanze singole presso la Domus Academica "Maria Bambina" a Udine, via Mantica, 31
- 3 minialloggi, a uso singolo o doppio, presso la "Nova Domus Utinensis" Rizzi

Rette mensili ARDiSS:

Residenza	Tipologia stanza	Retta mensile
Case dello studente di Trieste, Udine Gorizia e Pordenone	stanza singola	€ 150,00
	stanza doppia	€ 129,00

Rette mensili per studenti con il requisito di sola iscrizione

Residenza	Tipologia stanza	Retta mensile
Case dello studente di Trieste	stanza singola con bagno condiviso	€ 208,00
	stanza singola con bagno privato	€ 218,00
	stanza doppia	€ 189,00
Casa dello studente di Udine, Gemona e Gorizia	stanza singola	€ 218,00
	stanza doppia	€ 189,00
Casa dello studente di Pordenone	stanza singola e doppia	€ 170,00

Rette mensili per ulteriori destinatari ex art. 4, comma 2, della legge regionale 21/2014 (per neolaureati, studenti in mobilità internazionale, dottorandi, assegnisti, ricercatori, visiting professor, docenti):

Residenza	Tipologia stanza	Retta mensile
Case dello studente di Trieste, Udine, Gemona e Gorizia	stanza singola con bagno privato	€ 244,00
	stanza singola con bagno condiviso	€ 234,00
	stanza doppia	€ 214,00
Casa dello studente di Pordenone	stanza singola o doppia	€ 199,00

Residenza	Tipologia stanza	Retta mensile
Mini appartamenti polo Rizzi (Udine)	stanza singola	€ 377,00
Domus Academica Maria Bambina	stanza singola	€ 305,00

Il beneficio del posto alloggio è stato revocato agli studenti assegnatari nei casi previsti dal Regolamento delle case dello studente.

Case dello studente di Trieste

Edificio E1 - casa dello studente



✉ via Fabio Severo, 150 - 34127 Trieste (Campus di Piazzale Europa)

☎ 040 3595360

- anno di costruzione: 1962- palazzo di 4 piani inaugurato a dicembre 2014 in seguito a ristrutturazione;
- accesso per disabili;
- 1 ascensore;
- capienza: 72 posti letto;
- tipologia alloggi: stanze singole e doppie con docce e servizi;
- 1 stanza attrezzata e riservata a studenti con disabilità motoria ad ogni piano;
- una cucina e una sala da pranzo ad ogni piano, un salotto dal 1° al 3°;
- lavanderia al pianoterra;
- 2 aule studio ed 1 aula studio con entrata indipendente al piano terra;
- accesso internet;
- spazio palestra non attrezzata al pianoterra;
- servizio di portierato.

Edificio E2 – Front Office e uffici



✉ via Fabio Severo, 150 - 34127 Trieste

☎ 040 3595361

- anno di costruzione: 1962 –palazzo di 4 piani inaugurato a luglio 2018 in seguito a ristrutturazione;
- accesso disabili;
- 1 ascensore;
- capienza: 20 aule studio ad accesso libero;
- accesso WI-FI;
- uffici front-office, di ARDiSS, per la generalità degli studenti universitari al terzo piano;
- servizio di portierato.

Edificio E3 - casa dello studente



✉ via Fabio Severo, 154 - 34127 Trieste (Campus di Piazzale Europa)

☎ 040 3595600

- anno di costruzione: 1973 – palazzo di 7 piani;

- accesso per disabili;
- 2 ascensori e 1 montacarichi;
- capienza: 244 posti letto;
- tipologie alloggi: presenti su 6 piani, stanze singole con servizi e docce comuni ogni due stanze;
- 6 stanze attrezzate e riservate a studenti con disabilità;
- 1 cucine;
- forno a microonde ad ogni piano;
- lavanderia;
- sale multifunzionali ai piani (aule studio, aula ludica con sala TV al 1° piano);
- salone multifunzionale al piano seminterrato (sala cinema, teatro, conferenze, corsi di ballo, spazi interculturali, etc.);
- accesso WI-FI;
- distributore di prodotti per l'igiene e prevenzione personale al IV piano;
- servizio di portierato.

Edificio E4 - casa dello studente



✉ salita Monte Valerio, 3 - 34127 Trieste (Campus di Piazzale Europa)

☎ 040 3595111

- anno di costruzione: 1979; palazzo di 10 piani di cui 7 adibiti ad alloggi
- accesso per disabili;
- 2 ascensori;
- capienza: 119 posti letto e uffici;
- tipologia alloggi: stanze singole con servizi e doccia;
- 1 stanza attrezzata e riservata a studenti con disabilità;
- 1 cucina;
- forno a microonde ad ogni piano;
- lavanderia al secondo piano interrato;
- sale multifunzionali ai piani (sala tv; aule studio; biblioteca; emeroteca, etc.);
- accesso WI-FI
- aula studio esterna all'edificio presso l'ex centro MOVE;
- servizio di portierato.

Casa dello studente Gaspare Gozzi



✉ via Gaspare Gozzi n.5 - 34134 Trieste

☎ 040 3595350

- edificio storico, dal 1905 fu l'Istituto generale per i poveri di Trieste, ora ITIS, per essere adibito a dormitorio, completamente ristrutturato nel periodo dal 2009 al 2015;
- palazzo di 5 piani di cui 4 adibiti ad alloggi;

- capienza: 97 posti letto
- accesso per disabili;
- ascensori;
- tipologie alloggi: stanze singole e doppie con docce e servizi,
- 8 stanze attrezzate e riservate a studenti con disabilità;
- 2 cucine attrezzate presenti ad ogni piano;
- lavanderia;
- sale multifunzionali al primo piano (aule studio, sale TV, biblioteca, palestra, sala computer, sala ludica);
- accesso internet;
- servizio di portierato;
- cortile interno attrezzato con panchine e tavoli.

Case dello studente di Udine

Casa dello studente viale Ungheria

(residenza chiusa per lavori di manutenzione straordinaria)



✉ viale Ungheria, 43 – 33100 Udine

Rizzi “Nova Domus Utinensis”



✉ via delle Scienze, 100 – 33100 Udine

- anno di costruzione: 2012 - 3 palazzine (blocchi) distinte con colori diversi (giallo, arancio e rosso);
- capienza: 104 posti letto più 6 posti dei minialloggi;
- tipologia alloggi: 92 stanze singole, 3 stanze doppie con docce e servizi, 6 stanze singole con servizi riservate agli studenti con disabilità e 3 minialloggi per 2 persone (per l'ospitalità di dottorandi, specializzandi, ricercatori e docenti);
- accesso per disabili;
- ascensori;
- 2 cucine presenti in ogni palazzina;
- lavanderia
- sale multifunzionali (sala TV, aule studio, biblioteca, aule svago);
- accesso WI-FI;
- servizio mensa con gestore esterno presso l'edificio adiacente;
- campo da calcetto;
- ricovero per biciclette.

Domus Academica "Maria Bambina"



✉ via Mantica 31 – 33100 Udine

- in centro storico, già asilo dal 1913, ristrutturato nel periodo 2012 - 2013
- capienza: 12 posti letto;
- tipologia alloggi: 12 stanze singole, con docce e servizi, destinate per l'ospitalità di ricercatori e docenti, delle quali una per soggetti disabili;
- climatizzato, domotica, frigorifero e televisione in ogni stanza, cucina, sala da pranzo e lavanderia (completamente accessibili alle persone diversamente abili).
- accesso per disabili;
- ascensore.

Casa dello studente di Gemona del Friuli

Casa dello studente Gemona del Friuli



✉ via Comitatus Universitatis Furlane – 33013 Gemona del Friuli (UD)

☎ 0432 983411

- struttura su due piani inaugurata il 20/02/2002 - apertura da ottobre 2014;
- capienza: 60 posti letto;
- tipologia alloggi: stanze singole e doppie con docce e servizi;
- accesso disabili;
- lavanderia;
- aule studio, laboratori, biblioteca;
- accesso WI-FI;
- servizio mensa per il pranzo.

Casa dello studente di Gorizia

Palazzo de Bassa



✉ via Mazzini, 4 - 34170 Gorizia;

☎ 0481 550171 - 0481 550170

- tipologia degli alloggi: 94 posti letto in camere singole o doppie, con docce e servizi;
- 2 stanze singole con servizi riservate agli studenti con disabilità;
- accesso disabili;

- ascensore;
- cucine attrezzate presenti ad ogni piano;
- lavanderia;
- aula studio;
- accesso internet
- servizio di portierato.

Casa dello studente di Pordenone

Casa dello studente di Pordenone



✉ via Prasecco – 33170 Pordenone;

☎ 335 7960486

- inaugurata il 23/10/2002
- accesso disabili;
- capienza: 85 posti letto (di cui 8 posti riservati al Consorzio universitario di Pordenone)
- tipologia degli alloggi: 68 stanze singole e 12 stanze doppie, tutte con docce e servizi
- 2 posti riservati a studenti disabili;
- cucina attrezzata;
- aula studio;
- accesso internet;
- lavanderia;
- servizio di portierato.

Periodo estivo

Dal 1° agosto 2020 fino a settembre 2020 sono state chiuse le case dello studente, che sono state riaperte in occasione dell'assegnazione dei posti alloggio agli studenti aventi diritto, iscritti ad anni successivi al primo.

Festività Natalizie

In occasione delle festività natalizie, vista la sospensione delle lezioni presso le rispettive Università, dal 23 dicembre 2020 al 4 gennaio 2021, sono rimaste chiuse le case dello studente, tranne l'edificio E4 di Trieste

Per detto periodo, gli studenti assegnatari che hanno chiesto di usufruire di una stanza presso tale edificio hanno previamente provveduto all'integrazione della retta per un importo pari alla differenza tra quanto dovuto in qualità di studente assegnatario e la tariffa prevista per gli studenti con il requisito di sola iscrizione.

Impegni di ARDiSS nei confronti degli studenti:

- rispetto di tutti i termini temporali indicati dal Bando unico di riferimento per l'erogazione del beneficio;
- apertura straordinaria supplementare degli sportelli in prossimità delle scadenze per la presentazione delle relative domande;
- tempestività nell'istruttoria dei dati forniti ed eventuale richiesta d'integrazione dei dati mancanti o errati: non oltre 30 giorni lavorativi dalla verifica dell'inesattezza;
- puntualità nell'assegnazione degli alloggi.

Contributo alloggio

Destinatari:

- studenti iscritti a corsi di laurea dell'Università degli studi di Trieste con sede a Padova e Portogruaro;
- studenti iscritti a corsi di laurea dell'Università degli studi di Udine con sede a Conegliano, Bolzano e Verona.

Agli studenti sopra indicati, in possesso dei prescritti requisiti di iscrizione, merito e reddito/patrimonio, residenti in uno dei comuni considerati fuori sede in relazione alla sede del proprio corso di studi, è stato erogato un contributo annuo di euro 1.200,00, a fronte di un contratto di locazione a titolo oneroso, regolarmente registrato, della durata di almeno 10 mesi e canone mensile non inferiore a euro 120,00.

Per l'A.A. 2020/2021 sono stati messi a concorso 10 contributi per ciascuna sede di studi.

Impegni di ARDiSS nei confronti degli studenti:

- rispetto dei termini indicati per l'erogazione del beneficio.

Contributo per la mobilità internazionale

Agli studenti risultati idonei o beneficiari della borsa di studio nello stesso anno accademico, che hanno partecipato a periodi di studio e tirocinio all'estero promossi dall'Università degli Studi di Trieste, dall'Università degli Studi di Udine, dal Conservatorio di Musica "G. Tartini" di Trieste, dal Conservatorio di Musica "J. Tomadini" di Udine o dall'Accademia di Belle Arti "G. B. Tiepolo" di Udine, sia nell'ambito di programmi promossi dall'Unione Europea (ad esempio Erasmus +), che di programmi anche non comunitari (convenzioni bilaterali), e che hanno compilato la relativa domanda online, è stato erogato, in funzione delle risorse finanziarie disponibili e per una sola volta nel corso degli studi, un contributo per la mobilità internazionale inteso come integrazione della borsa di studio ARDiSS.

L'importo del contributo è stato pari a 160,00 euro mensili, per un periodo massimo di 10 mesi, a prescindere da quanto stanziato da Atenei, Unione Europea e Ministero. Il contributo mensile, convenzionalmente calcolato in 30 giorni, è stato erogato per intero, mentre per periodi inferiori al mese è stato corrisposto per i giorni di effettiva permanenza all'estero.

Per l'A.A. 2020/2021 sono stati messi a concorso 20 contributi per ciascuna sede operativa di ARDiSS.

Impegni di ARDiSS nei confronti degli studenti:

- rispetto dei termini indicati per l'erogazione del beneficio.

Contributo per iscrizione al primo anno

Nell'anno accademico 2019/2020 sono stati erogati contributi per le spese di iscrizione al primo anno di Laurea Magistrale (biennale) delle Università degli Studi di Trieste e di Udine e al primo anno del biennio specialistico di II livello dei Conservatori "G. Tartini" di Trieste e "J. Tomadini" di Udine, in base alle modalità riportate nell'apposito Bando unico di riferimento.

La domanda per concorrere all'assegnazione del beneficio è stata compilata esclusivamente via web tramite il sito di ARDiSS: www.ARDiss.fvg.it entro il termine perentorio indicato nel Bando unico di riferimento.

Hanno ottenuto il beneficio a concorso gli studenti in possesso dei requisiti di iscrizione, merito e reddito riportati nel Bando e rientrati nelle relative graduatorie che sono state pubblicate sul sito istituzionale di ARDiSS entro i termini indicati nello stesso Bando.

L'ammontare del contributo è stato determinato nella misura fissa di euro 650,00 ma in ogni caso mai eccedente rispetto quanto pagato dallo studente a titolo di tasse e contributi universitari per l'iscrizione al primo anno dei corsi sopra citati.

Per l'A.A. 2020/2021 non è stata prevista l'erogazione di tale contributo.

SERVIZI COLLETTIVI

Ristorazione

L'ARDiSS ha messo a disposizione numerosi punti mensa tra le sedi di Trieste, Udine, Gemona del Friuli, Gorizia, Pordenone, Portogruaro e Conegliano.

Il servizio di ristorazione si rivolge a:

- studenti iscritti a corsi di laurea nelle Università di Udine e Trieste, compresi corsi di specializzazione, dottorato, master di I e II livello e corsi di tirocinio formativo attivo (TFA)
- studenti iscritti al Conservatorio di Musica "G. Tartini" di Trieste e al Conservatorio di Musica "J. Tomadini" di Udine
- studenti iscritti all'Accademia di belle arti "G.B. Tiepolo" di Udine
- studenti iscritti agli I.T.S. di Trieste, Udine e Pordenone
- borsisti dell'Università degli Studi di Trieste, di Udine e degli Enti pubblici di ricerca
- studenti iscritti a un corso di dottorato di ricerca presso la S.I.S.S.A. di Trieste
- studenti Erasmus incoming e studenti partecipanti a progetti di scambio internazionale.

Per la sede di Trieste, tutti gli studenti aventi diritto hanno avuto la possibilità di accedere ai punti mensa mediante l'utilizzo della propria tessera universitaria (Student Card) emessa dall'Ateneo oppure mediante la tessera mensa, strettamente personale e non cedibile, rilasciata dall'ARDiSS.

Per la sede di Udine, tutti gli studenti aventi diritto hanno avuto la possibilità di accedere ai punti mensa mediante l'utilizzo della propria tessera universitaria (Smart Card) oppure mediante la tessera mensa, rilasciata dall'ARDiSS.

Inoltre, anche per l'anno accademico 2020/2021 gli studenti iscritti ai corsi interateneo tra le Università di Trieste e Udine hanno avuto la possibilità di accedere ai punti di ristoro di entrambe le sedi di ARDiSS.

ARDiSS ha attribuito d'ufficio agli studenti destinatari dei benefici la tariffa di € 4,80 per pasto. Tali studenti hanno potuto presentare domanda online entro il termine indicato nel Bando unico di riferimento per chiedere l'ulteriore riduzione della tariffa mensa, indicando i dati dell'attestazione ISEE per le prestazioni agevolate per il diritto allo studio universitario a loro riferita in corso di validità:

Si riportano qui di seguito le rispettive quote di costo a carico degli studenti, che variano in funzione del reddito dichiarato, che dal 1° settembre 2020 sono le seguenti:

Fascia	Indicatore	Prezzo
1	ISEE non superiore a € 23.626,32 ed ISPE non superiore a € 51.361,58	€ 2,15
2	ISEE compreso tra € 23.626,33 e € 30.000,00 ed ISPE compreso tra € 51.361,58 e € 60.000,00	€ 3,70
3	ISEE superiore a € 30.000,00 ed ISPE superiore a € 60.000,00	€ 4,80

Gli studenti iscritti al primo anno risultati beneficiari della borsa di studio e gli studenti con disabilità hanno avuto diritto alla fruizione del pasto alla tariffa di euro 2,15.

I soli studenti iscritti ad anni successivi, beneficiari di borsa di studio, hanno avuto diritto, a fronte della detrazione di un importo forfetario dalla borsa stessa, alla fruizione di un pasto gratuito al giorno per un periodo di 11 mesi (agosto e periodi di chiusura esclusi) dal 1° gennaio fino al 31 dicembre.

Per gli studenti partecipanti a programmi di mobilità internazionale incoming oppure ai partecipanti a corsi

intensivi di lingua italiana provenienti dall'estero, è stata applicata una tariffa pari a euro 5,00.

Gli studenti al primo anno fuori corso, beneficiari di borsa di studio, hanno avuto diritto a un pasto gratuito al giorno dal 1° gennaio al 30 giugno, a fronte di una trattenuta mensa dimezzata.

Gli studenti laureandi, beneficiari di borsa di studio, hanno avuto il servizio mensa gratuito fino alla data del conseguimento del titolo e comunque non oltre il 30 giugno, a fronte di una trattenuta mensa dimezzata.

Gli studenti già in possesso di un diploma di laurea che si sono iscritti per il conseguimento di un titolo di livello pari o superiore hanno avuto accesso alla mensa alla tariffa di terza fascia pari a euro 4,80.

È stato previsto per i seguenti utenti l'accesso al servizio mensa alla tariffa che garantisce la copertura del costo del pasto:

- studenti con pratiche d'immatricolazione incomplete;
- studenti che frequentano corsi singoli; personale docente e non docente dell'Università degli studi di Trieste e di Udine;
- personale di ARDiSS, dell'Amministrazione regionale e degli altri enti regionali;
- partecipanti a convegni, seminari ed altre attività di studio, master che non pagano la tassa regionale per il diritto allo studio universitario;
- ulteriori destinatari degli interventi per il diritto allo studio universitario di cui all'articolo 4, comma 2 della legge regionale 21/2014;
- eventuali altri utenti autorizzati dall'ARDiSS.

Mensa centrale di Trieste

Per la mensa centrale di Trieste è possibile consultare il menù, prenotare una dieta speciale e usufruire di altri servizi scaricando l'apposita **app MySodexo** (sul sito ARDiSS è consultabile il manuale per l'installazione).

Borsellino elettronico

Inoltre è disponibile per gli utenti della Mensa Centrale di Trieste il caricamento del credito nel borsellino elettronico. Tale nuova funzionalità agevola i pagamenti evitando code e assembramenti ai totem dove prima si effettuava la ricarica della carta per accedere alla mensa. Studenti e altri utenti della mensa possono ora farlo comodamente dal loro PC collegandosi alla sessione [servizi online](#) del sito ARDiSS; gli studenti possono continuare ad utilizzare le credenziali Esse3 già in loro possesso mentre gli utenti esterni devono preventivamente registrarsi al servizio. Dopo essere entrati con le proprie credenziali è sufficiente opzionare la funzione "ricarica borsellino", digitare l'importo da caricare e inserire i dati della carta di credito, anche di tipo ricaricabile o virtuale.

È consultabile sul sito relative manuali di istruzioni, nella sessione Ristorazione.

[Nuova app BOOKAMEAL](#)

APP BOOKAMEAL per prenotare i pasti alla mensa universitaria

È operativa la nuova App creata da ARDiSS, per consentire la prenotazione dei pasti nelle mense universitarie.

La App Bookameal, scaricabile su dispositivi Android e Apple, è attualmente operativa per la mensa centrale di Trieste, ma a breve il suo utilizzo, verrà esteso anche alla mensa del polo universitario dei Rizzi a Udine. L'utente dopo averla scaricata può prenotare attualmente orario e tipologia di pasto, intero o ridotto. Il relativo manuale di istruzioni è consultabile sul sito istituzionale nella sezione Ristorazione.

Per il momento restano attive le altre modalità di acquisto dei pasti in uso nelle mense ARDiSS.

Servizi di ristorazione disponibili al 31 dicembre 2020

Trieste

Mensa Universitaria Centrale piazzale Europa *	lun – ven sab, dom, fest	12.00 – 14.00 12.00 – 14.00	19.30 – 20.30 19.30 – 20.30
Mensa Sissa via Bonomea 265	lun – ven	12.00 – 14.30	-
Mensa ICTP “Adriatico” via Grignano 9	lun – sab		
Mensa ICTP “Leonardo Building” strada Costiera 11	lun – ven	12.00 – 14.00	-
Mensa ITIS via Pascoli 31	lun – ven	12.00 – 15.00	-
Mensa dell’Ospedale di Cattinara strada di Fiume 447 – Cattinara	lun – ven sab	12.45 – 15.00 12.00 – 14.30	-
Bar/Caffetteria dell’Ospedale di Cattinara strada di Fiume 447 – Cattinara	lun – sab	11.30 – 15.30	-
Mensa dell’Ospedale Maggiore ingresso di via Pietà - piano terra	lun – ven sab	12.30 – 15.00 12.00 - 14.30	
Mense del Consorzio per l’Area di Ricerca Scientifica e Tecnologica di Trieste Padriciano e Basovizza – Elixir Ristorazione **	lun – ven	12.00 – 14.30	
Ristorante Pizzeria Rossopomodoro Riva Tommaso Gulli 8	lun – ven	12.00 – 15.15	-
Ristorante Spiller - Good Food riva Nazario Sauro 14	lun - ven	12.00 – 15.00	-
Ciò Là Emporio del Gusto via Galatti 18	lun - ven	12.00 - 15.30	
Bar c/o sede di Lingue Moderne per Interpreti e Traduttori (SSLMIT) dell’Università degli Studi di Trieste via Filzi 14	lun - ven	12.00 – 15.30	

*attualmente sala colazioni non accessibile per emergenza Covid-19

**Accesso riservato agli studenti autorizzati che svolgono attività di studio e di ricerca

Gli studenti iscritti all’Università degli Studi di Trieste che frequentano i corsi di laurea, scuole di specializzazione e tirocini aventi sede presso l’Azienda Pubblica di Servizi alla Persona (ITIS) il sabato hanno avuto la possibilità di accedere alla mensa dell’Ospedale maggiore, ingresso da Via Pietà, piano terra con il seguente orario: 12:00 – 14:30

Udine

Mensa casa dello studente via Ungheria 43	-	Chiusa per ristrutturazione edilizia
Mensa Rizzi via delle Scienze 208		Chiuso
Bar Convivium via delle Scienze 2008	lun-ven	12.30-14.30

Punti mensa presso i convitti

Istituto Salesiano G. Bearzi via Don Bosco 2	lun – ven	pranzo e cena
Istituto Mons. Tomadini via Martignacco 187	tutti i giorni	pranzo e cena
Fondazione Filippo Renati via San Valentino 23/25	tutti i giorni	pranzo e cena
Convitto Paulini delle Suore della B.V.M. Regina del SS. Rosario via delle Ferriere 19	tutti i giorni	pranzo e cena
Convitto Sacro Cuore via Ronchi 29	tutti i giorni	pranzo e cena
Convitto Maria al tempio della Fondazione Casa secolare delle zitelle via Antonio Zanon 10	lun - ven	pranzo e cena
Convitto Istituto Bertoni dell'Ente Provincia Italiana S. Cuore dei Padri Stigmatini via Cadore 59	tutti i giorni	pranzo e cena

Gli studenti iscritti ai corsi di specializzazione dei corsi di laurea di medicina e chirurgia dell'Università degli Studi di Udine hanno avuto la possibilità di accedere al servizio mensa presso l'Azienda Ospedaliera "Santa Maria della Misericordia".

Gemona del Friuli

Mensa casa dello studente via Comitatus Universitatis Furlane	lun - ven	pranzo
--	-----------	--------

Gorizia (strutture convenzionate)

Gusto più – Godina Srl via dei Capuccini 1	In ristrutturazione- riapertura prevista settembre 2021	-
Wiener Haus piazza Cesare Battisti 9	tutti i giorni	pranzo

Pordenone (strutture convenzionate)

Mensa casa dello studente "Zanussi" via Concordia Sagittaria 7	lun - ven	pranzo
Mensa casa dello studente via Mantegna 3	chiusa	-

Gli studenti iscritti alla "ISIA ROMA DESIGN" - ACCADEMIA DI ROMA", con sede dei corsi a Pordenone, hanno avuto la possibilità di accedere al servizio di ristorazione svolto nella mensa di Pordenone -via Mantegna n. 3.

Portogruaro

Mensa Fondazione Portogruaro Campus
via del Seminario 34/a

lun - ven

pranzo

Gli studenti iscritti all'Università degli studi di Udine che frequentano il corso interateneo di viticoltura, enologia e mercati vitivinicoli a Conegliano (TV) hanno avuto la possibilità di accedere al servizio di ristorazione a Conegliano di cui sopra.

Impegni di ARDiSS nei confronti degli studenti:

- rispetto dei menù proposti;
- tempi d'attesa mediamente brevi (massimo minuti 25) anche nelle condizioni limite di 1 ricettività;
- rispetto degli orari d'apertura e chiusura delle mense;
- continuità del servizio secondo il calendario annuale previsto;
- garantire, mediante controlli interni ed esterni, lo standard qualitativo e quantitativo dei pasti definito contrattualmente da ARDiSS.

Per gli studenti è stato inoltre previsto un rimborso degli scontrini per generi alimentari, per le spese alimentari sostenute dal 13/03 al 30/04.

Facilitazioni per il trasporto

La Giunta regionale, con deliberazione n. 2453/2018, ha approvato il regime tariffario per i servizi di trasporto pubblico locale a partire dal 1° gennaio 2019, prevedendo specifiche agevolazioni, sia per il trasporto ferroviario sia per il trasporto su gomma urbano ed extra urbano, a favore degli studenti frequentanti gli istituti con sede in FVG.

Gli studenti hanno potuto usufruire alternativamente di due tipi di agevolazione (non cumulabili per l'acquisto dello stesso titolo di viaggio):

- "Abbonamento scolastico residenti FVG" offerto dalla Regione (DGR 974/2019)
- "Agevolazione tariffaria per il trasporto pubblico locale a favore degli studenti di livello universitario" offerta da ARDiSS.

L'agevolazione offerta da ARDiSS ha previsto un abbattimento delle spese per l'acquisto di abbonamenti nominativi per i servizi di trasporto pubblico, con una riduzione del 30% della tariffa di abbonamento annuale (10 mesi o 12 mesi) e del 20% della tariffa di abbonamento mensile per gli acquisti effettuati tra settembre 2020 e luglio 2021

Hanno potuto ottenere le predette agevolazioni gli studenti dei corsi di laurea, dottorato di ricerca e specializzazione, regolarmente iscritti non oltre al primo anno fuori corso, a:

- Università degli Studi di Trieste e di Udine
- Conservatori di Musica "G. Tartini" di Trieste e "J. Tomadini" di Udine;
- un corso di dottorato di ricerca o ad un master presso la S.I.S.S.A. di Trieste;
- I.T.S. di Trieste, Udine e Pordenone;
- Accademia delle Belle Arti "G.B. Tiepolo" di Udine iscritti al corso di diploma di primo livello in Design grafico per le imprese;
- percorsi di formazione per il conseguimento della specializzazione per le attività di sostegno didattico agli alunni con disabilità attivati dalle Università di Udine e Trieste

con sede legale in Friuli Venezia Giulia;

- i laureandi regolarmente iscritti all'A.A. 2019/20 che conseguiranno il titolo nel 2021 entro e non oltre l'ultima sessione disponibile afferente all'A.A. 2019/20.

Hanno potuto usufruire dell'agevolazione per l'acquisto di un abbonamento annuale anche i soggetti di cui all'art.4 c.2. della legge regionale 21/2014, purché in presenza un rapporto di collaborazione con le istituzioni regionali universitarie di alta formazione e di ricerca per svolgere attività in progetti di ricerca, di mobilità internazionale, di inserimento lavorativo pari alla durata di almeno dieci mesi.

È stato possibile effettuare l'acquisto degli abbonamenti presso le biglietterie (o in modalità online, se disponibile) delle seguenti società di trasporti:

- Trieste Trasporti S.p.A
- APT S.p.A. di Gorizia
- Autoservizi FVG S.p.A. - SAF (UD)
- ATAP S.p.A. (PN)

Per l'acquisto degli stessi, gli studenti hanno dovuto essere in possesso di:

- un proprio documento di identificazione
- l'apposita autocertificazione del possesso dei requisiti per accedere all'agevolazione ARDiSS e la non contemporanea fruizione dell'agevolazione regionale prevista dalla DGR 974/2019
- il tesserino di identità rilasciato dalla società di trasporti.

ARDiSS ha provveduto a rimborsare, a posteriori, le aziende di trasporto pubblico per gli sconti applicati e ad effettuare i controlli a campione sulle dichiarazioni sostitutive di certificazione ex art 47 del DPR 445/2000 presentate dagli studenti. Analoga procedura è stata adottata per i destinatari di cui all'articolo 4, comma 2, della legge regionale 21/2014.

ATTIVITA' CULTURALI

Tracce di Futuro

Tracce di Futuro è la ricerca, promosso da Fondazione Pietro Pittini in collaborazione con ARDiSS, volta ad indagare i bisogni e i desideri dei giovani e delle giovani beneficiari/e dei nostri servizi. Lo scopo principale è quello di definire al meglio nuovi strumenti e modalità di supporto per gli studenti di oggi e per quelli di domani.

YOUNG Future For You 2020 – Digital Edition

YOUNG Future For You è il Salone delle professioni e della formazione, dedicato agli studenti in uscita dalle scuole secondarie di II grado, che quest'anno si svolge in modalità digitale dal 10 al 15 dicembre.

European Science Diplomacy- corso online gratuito

Iniziativa rivolta a studenti e ricercatori in merito al tema della Science Diplomacy promosso nell'ambito del progetto europeo S4D4C. La Fondazione spagnola per la scienza e la tecnologia (FECYT) è promotrice del corso "European Science Diplomacy Online Course", completamente gratuito e articolato in 8 moduli formativi, che possono essere completati in circa 15 ore.

Di seguito il [link](#) per maggiori informazioni.

Come previsto dall'articolo 26, comma 1, lettera f) della legge regionale 21/2014 e nel rispetto delle Linee guida e del Programma triennale degli interventi, per semplificare e razionalizzare la spesa dei servizi a favore degli studenti universitari si sono trasferiti i fondi destinati alle attività culturali da ARDiSS all'Università.

Quest'anno a causa della pandemia i servizi offerti da ARDiSS riguardanti le attività culturali sono stati svolti in modalità telematica.

Comunicazioni e informazioni agli studenti

Anche nel corso del 2020, gli utenti di ARDiSS hanno potuto trovare tutte le informazioni, i servizi offerti, gli avvisi e le notizie riguardanti l'operatività di ARDiSS sul sito web www.ARDiss.fvg.it, strutturato, alla data del 31 dicembre 2020, con notizie in evidenza presenti nello slide show nella parte alta dell'home page e news suddivise in tre categorie: generiche, per studenti e bandi di gara. Presente anche una sezione denominata "servizi online", dedicata alla presentazione delle domande per richiedere l'attribuzione dei benefici regionali e, per gli studenti iscritti all'Università di Udine, anche i benefici relativi alle tasse universitarie. Accedendo a "servizi online", a seguito di registrazione o utilizzo delle credenziali universitarie (matricola e password), lo studente è in grado di accedere al fascicolo elettronico personale, che consente la consultazione delle graduatorie, la comunicazione ad ARDiSS di informazioni, quali i dati del contratto di locazione o il codice IBAN, nonché scaricare la Certificazione Unica per la dichiarazione dei redditi.

Le comunicazioni di particolare rilevanza o la segnalazione di opportunità per gli studenti vengono inviate via email all'indirizzo di posta elettronica fornito dallo studente durante la fase di registrazione o di presentazione della domanda online.

Come ulteriori canali di comunicazione online, ARDiSS è stato presente ed attivo anche sui social network Facebook [@ARDISSfvg](https://www.facebook.com/ARDISSfvg) e Twitter twitter.com/ARDISSfvg.

Per quanto concerne la comunicazione esterna in presenza, ARDiSS ha partecipato con proprio personale anche a fiere ed eventi di settore organizzate sul territorio regionale e all'interno delle Università, riguardanti i temi dell'orientamento e dello studio (post diploma e PhD), quali ad esempio il "Salone delle professioni e delle competenze" di Trieste, "Student day" di Udine, "PhD welcome day" di Trieste.

ARDiSS, inoltre, ha preso parte con proprio personale e ha organizzato eventi o iniziative correlate alle maggiori manifestazioni del Friuli Venezia Giulia, quali ad esempio Gusti di Frontiera e Barcolana.

ATTIVITA' SPORTIVE

Campi sportivi

A **Trieste**, all'interno del parcheggio della sede ARDiSS – tra gli edifici E3 e E4 – è a disposizione un'area dotata di due canestri e di una rete mobile per la pallavolo.

Il campetto può essere utilizzato dalle 19.00 alle 23.00 nei giorni lavorativi dal lunedì al venerdì, il sabato e la domenica dalle 9.00 alle 23.00. Inoltre su richiesta da parte degli studenti o da parte del CUS Trieste, la Direzione può autorizzare lo svolgimento di tornei di basket universitari, corsi di fitness o altri eventi sportivi.

A **Udine**, presso il polo scientifico dei Rizzi è presente il campo da calcio "Maracanino", a disposizione degli studenti alloggiati.

Palestre

A **Trieste**, nella casa dello studente E1 è presente una palestra a disposizione solo degli studenti che alloggiano nelle case dello studente, con il seguente orario:

lun – dom: 08.00 - 23.00

A **Udine**, nella casa dello Studente di viale Ungheria è presente una palestra (**chiusa fino al completamento dei relativi lavori di ristrutturazione**), aperta a tutti, composta da due sale: una per l'allenamento a corpo libero, dove si sono tenuti vari corsi di ginnastica e yoga, e una sala macchine. Agli studenti sono stati offerti prezzi vantaggiosi.

Su richiesta da parte degli studenti o da parte del CUS Trieste, la Direzione può autorizzare lo svolgimento di tornei di basket universitari, corsi di fitness o altri eventi sportive.

Tali corsi sono stati organizzati dai CUS in conformità agli esiti di un sondaggio sugli interessi e le preferenze degli studenti in merito alla pratica sportiva. ARDiSS ha somministrato ai residenti presso le case dello studente un apposito questionario ricevendo risposta da parte di 449 studenti, che hanno espresso le seguenti preferenze:

- il 60% per la sala macchine
- il 45,88% per l'autodifesa
- il 38,24% per l'aerobica
- il 36,47% per il rilassamento e concentrazione
- il 30,59 per i tornei
- il 24,42% per lo step
- il 16,76 per TRX
- il 19,71% per altre attività sportive

A causa della pandemia Covid-19 tutte le attività sportive sono state sospese.

AULE STUDIO

Negli edifici di ARDiSS, a seconda delle diverse sedi, sono presenti spazi dedicati allo studio con possibilità anche di connessione Wi-Fi per gli studenti.

Presso la sede ARDiSS di Trieste, oltre alle aule studio situate nelle case dello studente E1, E3, E4 e Gozzi, sono state rese disponibili per la generalità degli studenti universitari 15 moderne aule studio presenti nell'edificio E2, inaugurato nel mese di luglio 2018.

Per gli assegnatari di Trieste residenti negli edifici E1, E3 ed E4 sono disponibili, su prenotazione, le 4 aule studio

situate al piano terra dell'edificio E2 per lo svolgimento degli esami, secondo le modalità esplicitate nel sito.

A Trieste in un'area verde adiacente alla Casa dello Studente E4 sono stati ricavati due piazzali con sei tavoli e dodici panche di legno, dove gli studenti possono studiare. Presso l'Edificio E4 è disponibile l'aula studio Ex Move.

Presso la sede ARDiSS di Udine – Viale Ungheria – l'aula studio, con capienza di circa 130 posti, è rimasta chiusa a causa dei lavori di ristrutturazione dell'edificio.

Sono rimaste a disposizione degli studenti le aule studio ubicate presso la casa dello studente del polo Rizzi, con una capienza di circa 200 posti.

Inoltre, sono rimaste a disposizione degli studenti anche le aule studio delle case dello studente di Gorizia, Gemona del Friuli e Pordenone.

SERVIZIO DI CONSULENZA PSICOLOGICA

La sede ARDiSS di Trieste ha messo a disposizione degli studenti dell'Università di Trieste, dell'Università di Udine afferenti a Gorizia, della Sissa e del Conservatorio Tartini un servizio di consulenza psicologica gratuito, con colloqui individuali e incontri di gruppo.

Il servizio si è posto l'obiettivo di individuare le problematiche individuali e relazionali connesse all'adattamento alla vita universitaria, prevenendone i possibili disagi e conflitti interiori.

I colloqui sono stati effettuati nella sede del Servizio di Consulenza che si trova al primo piano della casa dello studente di via Gaspare Gozzi 5 a Trieste, ma su richiesta anche presso la casa dello studente di Palazzo De Bassa di via Mazzini 4 a Gorizia.

Lo sportello presso lo "Spazio Tartini", attivato ogni primo mercoledì del mese e dedicato agli studenti Universitari del Conservatorio Tartini di Trieste, è attualmente sospeso causa emergenza sanitaria.

Attualmente, vista l'emergenza sanitaria in corso, il servizio di consulenza psicologica viene svolto sia in presenza che in modalità online.

Nella sede ARDiSS di Udine è stato assicurato il servizio gratuito E.U.Re.K.A., con l'offerta, fra gli altri, di servizi di accoglienza e informazione, consulenze individuali e di gruppo e consulenza psicologica per favorire l'orientamento degli studenti e contrastare la dispersione universitaria.

Sono stati forniti, su appuntamento, presso i Centri regionali di orientamento, anche i seguenti servizi:

Colloquio di orientamento

Counseling

Bilancio di competenze

ASSISTENZA SANITARIA

Tutti gli studenti italiani, non residenti anagraficamente nella Regione Friuli Venezia Giulia, nonché gli studenti comunitari ed extra UE, hanno potuto usufruire con le stesse regole su tutto il territorio regionale, dell'assistenza sanitaria primaria (medico di medicina generale) e dei servizi erogati dai consultori familiari delle Aziende per l'Assistenza Sanitaria (AAS/ASUI) regionali.

Al fine di facilitare la ricerca, nel sito istituzionale dell'Agenzia sono stati inseriti gli elenchi degli studi medici, in base alla domiciliazione sanitaria degli studenti, con contatti e orari di apertura degli ambulatori, nonché una scheda informativa con le modalità per usufruire dell'assistenza sanitaria.

Inoltre, gli studenti ospiti presso le case dello studente, per consulenze sanitarie non urgenti, hanno avuto la possibilità di concordare tramite l'assistente sanitaria di ARDiSS un appuntamento con il medico del CUS Trieste presso l'ambulatorio medico della casa dello studente E1 in via Fabio Severo 150.

SPORTELLO DIVERSAMENTE ABILI

ARDiSS ha previsto agevolazioni per gli studenti diversamente abili, come indicato nel Bando unico di riferimento, quali importi maggiorati delle borse di studio e limiti più favorevoli per quanto riguarda i requisiti di merito e reddito e durata maggiore dei benefici offerti dall'Agenzia.

Per ottenere servizi di assistenza è possibile rivolgersi all'ateneo di appartenenza, come di seguito indicato:

Università di Trieste	Università di Udine
<p><u>Servizio Disabilità</u> sede piazzale Europa 1, 34127 Trieste edificio principale "A", ala destra, seminterrato. previo appuntamento: tel. 040 558 2570-7663 email: disabili@units.it</p>	<p><u>Servizi per studenti diversamente abili</u> Via Gemona 92 – 33100 Udine orario esclusivamente online: lunedì- venerdì: 9.30 - 11.30 ricevimento online previo appuntamento tramite portale sul sito web tel. 0432 556804 fax 0432 556809 email: servizi.disabili@uniud.it</p>
<p><u>Servizio DSA</u> sede piazzale Europa 1, 34127 Trieste edificio principale "A", ala destra, seminterrato. previo appuntamento: tel. 040 5587792 email: dislessia@units.it</p>	<p><u>Servizi per studenti con DSA:</u> viale Ungheria, 45 – 33100 Udine orario esclusivamente online: lunedì - venerdì: 9.30 -11.30 ricevimento online previo appuntamento tramite portale sul sito web tel. 0432 556804 fax 0432 556809 email: dsa@uniud.it</p>

Inoltre, a Udine è presente un Centro di informazione, documentazione e orientamento per l'autonomia, l'indipendenza e l'integrazione della persona disabile, riconosciuto dalla Regione autonoma Friuli Venezia Giulia quale "Presidio di rilevanza regionale" (legge regionale 41/96, art. 18, c. 2 bis):

Centro InfoHandicap

via Villalta, 59 | 33100 Udine

tel. +39 0432 512635

fax +39 0432 309994

www.infohandicap.org

CONTRIBUTI STRAORDINARI AGLI STUDENTI

L'Agenzia ha concesso agli studenti nel 2020 n. 141 contributi straordinari per un totale di euro 26.258,66, per il superamento di situazioni di grave ed eccezionale disagio economico dovuto alla pandemia, tali da compromettere la prosecuzione degli studi, sulla base dell'apposito "Regolamento recante criteri e modalità per la concessione di contributi straordinari in attuazione dell'art. 26, della legge regionale 14 novembre 2014, n. 21 (Norme in materia di diritto allo studio universitario)".

COLLABORAZIONI STUDENTESCHE

ARDiSS ha attivato nel corso del 2020 collaborazioni studentesche per attività connesse ai servizi dell'Agenzia, con esclusione di quelle che comportano assunzione di responsabilità amministrativa, ai sensi dell'apposito Regolamento e in attuazione dell'articolo 35, commi 1 e 2, della legge regionale 14 novembre 2014, n. 21 per un massimo di 200 ore, per una spesa pari ad euro 45.515,10.

WELCOME OFFICE FVG

È un ufficio di accoglienza per ricercatori e studenti provenienti da tutto il mondo con sede sia a Trieste che a Udine. Una risposta concreta per fornire tutte le informazioni che migliaia di giovani qualificati, in arrivo ogni anno in regione, devono conoscere in merito agli aspetti burocratici, logistici prima dell'arrivo e di utilità per la vita quotidiana una volta in città. Il Welcome Office fornisce informazioni, supporto e strumenti utili per agevolare gli utenti nell'affrontare le procedure di ingresso e di soggiorno, nel provvedere all'assicurazione sanitaria e nel trovare un alloggio temporaneo.

Informazioni:

www.welcomeoffice.fvg.it

INIZIATIVE PROMOSSE DA ARDiSS

30 e lode (mensa centrale TS – Sodexo)

Sodexo Italia S.p.A., gestore del servizio di ristorazione universitaria a Trieste, e ARDiSS hanno promosso un'iniziativa che prevedeva l'offerta di un pasto gratuito agli studenti dell'Università Trieste in caso di ottenimento del 30 e lode agli esami sostenuti.

SOSTENIBILITÀ AMBIENTALE

ARDiSS, grazie alla sensibilità e all'interesse per l'ambiente dimostrati dagli studenti, ha promosso e sviluppato una serie di azioni per la sostenibilità ambientale, anche avviando collaborazioni con vari partner.

Con riferimento, alla tematica ambientale, e nello specifico ai contenuti del progetto SOSTENGO LA SOSTENIBILITÀ, promosso e avviato da ARDiSS con la collaborazione degli studenti, anche per l'A.A. 2020/2021 l'ente prosegue nell'opera di sensibilizzazione degli ospiti delle residenze volta all'adozione di prassi e comportamenti cosiddetti virtuosi.

In precedenza erano stati istituiti tre tavoli di lavoro (incentrati sui temi del riciclo, della tutela del bene prezioso dell'acqua e del rispetto per l'ambiente in generale), composti da studenti e rappresentanti delle aziende fornitrici di ARDiSS e delle municipalizzate, oltre che da funzionari dell'Ente, allo scopo di vagliare le possibili iniziative volte all'implementazione della sostenibilità ambientale nelle residenze e nelle mense universitarie, nonché nell'ambito delle attività più tipicamente amministrative.

Le principali azioni e comportamenti individuati dai tavoli di lavoro (e anche di più semplice applicazione nella vita quotidiana) sono risultate le seguenti:

- spegnere le luci quando non necessarie e quando si lascia la propria stanza;
- mantenere una temperatura adeguata della stanza e chiudere i corpi riscaldanti in caso di assenza prolungata;
- preferire, se possibile, l'uso delle scale a quello degli ascensori;
- utilizzare responsabilmente le cucine e le strumentazioni comuni delle residenze studentesche evitando sprechi energetici e alimentari;
- evitare l'utilizzo di bottigliette e contenitori usa e getta di plastica, preferendo contenitori riutilizzabili;
- preservare l'acqua, utilizzandola consapevolmente e senza sprechi;
- effettuare preferibilmente i propri acquisti a Km 0;
- utilizzare consapevolmente le lavatrici delle residenze universitarie adeguando il quantitativo di detersivo utilizzato e la durata del lavaggio ed effettuando, quando possibile, lavaggi a pieno carico;
- differenziare i rifiuti in modo corretto utilizzando gli appositi cassonetti posizionati all'esterno delle residenze studentesche;
- utilizzare detersivi green per la pulizia ordinaria della propria stanza;
- effettuare i propri spostamenti, se possibile, a piedi o in bici, sia per ridurre l'inquinamento sia per praticare un'adeguata quantità di movimento fisico giornaliero.

Nella giornata del convegno sono stati anche consegnati ai partecipanti alcuni eco-gadgets, fra i quali una borraccia per disincentivare l'utilizzo di bottigliette di plastica, e gli attestati di partecipazione agli studenti universitari presenti, ai fini dell'ottenimento dei previsti CFU.

Al termine dell'evento è stato proiettato il film "Una scomoda verità 2" sul tema del surriscaldamento del globo terrestre, le sue cause, i suoi effetti e le alternative praticabili.

ARDiSS ha continuato ad adottare prassi, comportamenti e iniziative per consentire lo svolgimento delle proprie attività con minore impatto ambientale. In tal senso, l'Agenzia ha dotato gli alloggi delle residenze di Trieste, nel mese di dicembre, di kit provvisti, oltre che degli indispensabili strumenti per le pulizie, di alcuni detersivi "green". A ciascun ospite è stata anche data in omaggio la borraccia di cui sopra. Successivamente è stato distribuito il kit anche nelle residenze delle altre province.

Inoltre, con il coordinamento dell'Assessorato all'ambiente ed energia della Regione, si è avviato il laboratorio di analisi delle azioni proposte dal Gruppo di lavoro interdirezionale della Strategia Regionale di Sviluppo Sostenibile (SrSS) in merito ai 17 obiettivi globali definiti dalla risoluzione dell'ONU "Trasformare il nostro mondo: l'Agenda 2030 per lo sviluppo sostenibile".

CONTROLLO DI GESTIONE

Servizio Abitativo

Analisi dei costi, esercizi 2018, 2019 e 2020.

Spese di gestione, entrate e costo netto totale, con riferimento alle diverse residenze:

2018	Spese €	Entrate €	Costo Netto €	Posti Letto	Costo Netto Annuo Posto €
Comprensorio centr. Trieste	1.180.054	706.088	473.966	450	1.053
CDS via Gozzi Trieste	388.560	145.927	242.634	99	2.451
CDS Gorizia	336.980	116.995	219.985	99	2.222
CDS V. Ungheria Udine	176.045	15.438	160.608	0	
Polo Rizzi-Udine	139.083	175.216	36.133	108	335
Maria Bambina-Udine	22.473	-	22.473	12	1.873
CDS Gemona	138.722	87.114	51.608	64	806
CDS Pordenone	311.006	135.508	175.499	93	1.887
Totale	2.692.923	1.382.285	1.310.638	925	1.417
2019					
Comprensorio centr. Trieste	1.398.240	681.698	716.542	450	1.592
CDS via Gozzi Trieste	411.682	142.809	268.872	99	2.716
CDS Gorizia	365.206	119.420	245.786	99	2.483
CDS V. Ungheria Udine	138.233	-	138.233	0	
Polo Rizzi-Udine	192.454	168.998	23.456	108	217
Maria Bambina-Udine	20.946	763	20.184	12	1.682
CDS Gemona	283.131	82.055	201.076	64	3.142
CDS Pordenone	310.749	135.903	174.846	93	1.880
Totale	3.120.641	1.331.646	1.788.996	925	1.934
2020					
Comprensorio centr. Trieste	1.269.090	554.811	714.280	450	1.587
CDS via Gozzi Trieste	364.452	131.429	233.023	99	2.354
CDS Gorizia	287.271	109.744	177.527	99	1.793
CDS V. Ungheria Udine	195.437	-	195.437	0	
Polo Rizzi-Udine	289.239	155.670	133.569	108	1.237
Maria Bambina-Udine	28.535	9.608	18.927	12	1.577
CDS Gemona	172.518	37.226	135.292	64	2.114
CDS Pordenone	294.239	98.357	195.882	93	2.106
Totale	2.900.782	1.096.844	1.803.938	925	1.950

Spese ed entrate per posto letto e copertura percentuale della spesa:

Analisi dei costi netti – esercizi 2018, 2019 e 2020.

Esercizio	Spese	Entrate	Costo netto
2018	3.682.923 €	1.382.285 €	1.310.368,36 €
2019	3.120.641 €	1.331.656 €	1.788.995,77 €
2020	2.900.782 €	1.096.844 €	1.803.937,83 €

Servizio abitativo 2018-2020

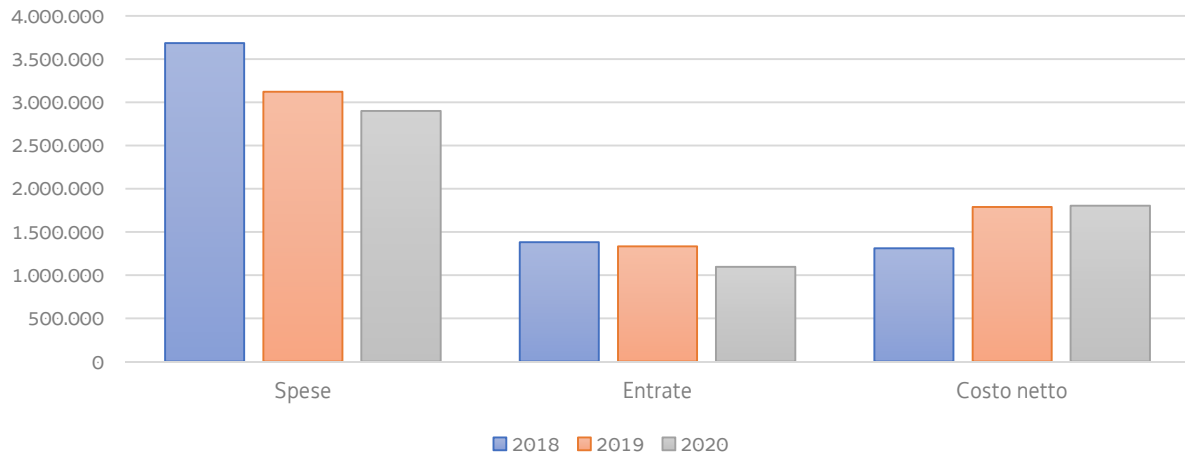

Esercizio	Copertura spesa servizio abitativo
2018	51%
2019	43%
2020	38%

Servizio abitativo: copertura spesa

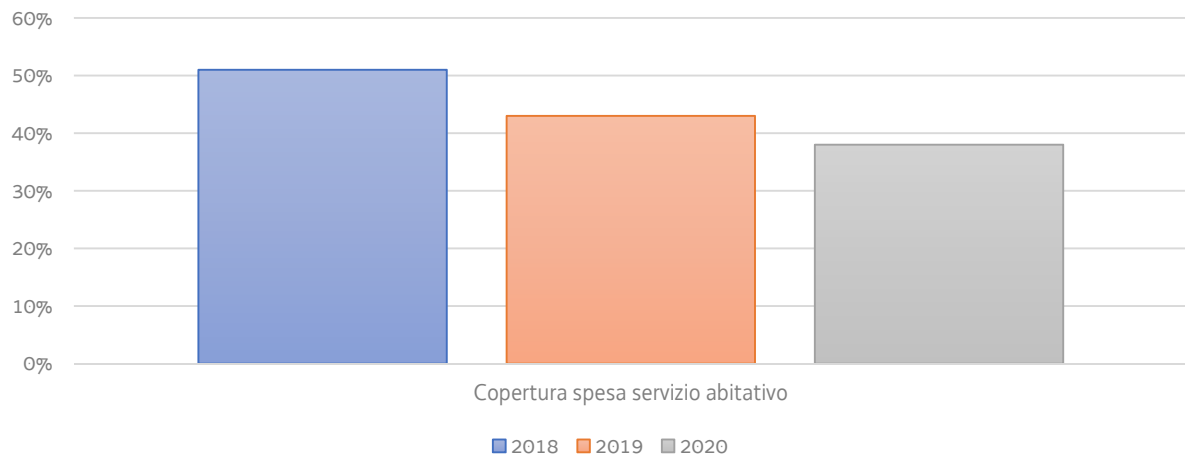

Esercizio	Costo netto annuo posto €
2018	1.417,00 €
2019	1.934,00 €
2020	1.950,00 €

Costo netto annuo posto €

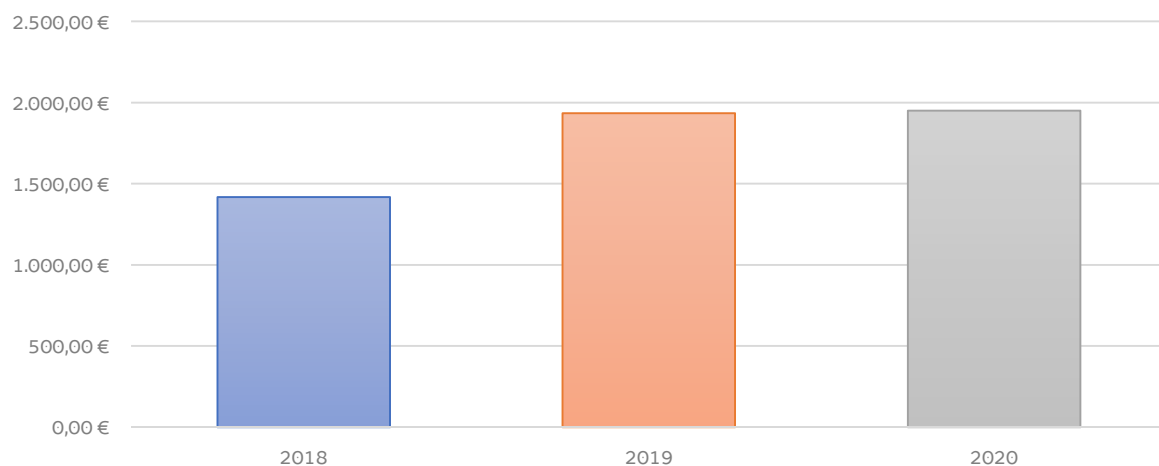

Numero domande di Posto Alloggio		
SEDE / A.A.	2019/2020	2020/2021
Trieste	1.085	874
Udine	730	572
Totale	1.815	1.446

Numero idonei Posto Alloggio		
SEDE / A.A.	2019/2020	2020/2021
Trieste	751	651
Udine	529	408
Totale	1.280	1.059

Spese Per Convenzioni Convitti		
A.A.	2019/2020	2020/2021
Spese di risorazione	416.355,37 €	387.028,14 €
Spese di alloggio	166.181,50 €	129.040,00 €
Totale	582.536,87 €	516.068,14 €

Servizio Ristorazione

Analisi dei costi, esercizio 2020.

Consumazioni erogate e spesa a carico di ARDiSS, con riferimento ai diversi punti mensa:

Analisi dei costi netti - esercizi 2018-2020.

Servizio di Ristorazione				
Esercizio	Spese €	Entrate €	Costo Netto €	% Copertura
2018	3.855.589	1.377.220	2.478.369	36%
2019	4.056.629	1.496.200	2.560.429	37%
2020	1.455.708	325.320	1.130.388	22%

Servizio di Ristorazione

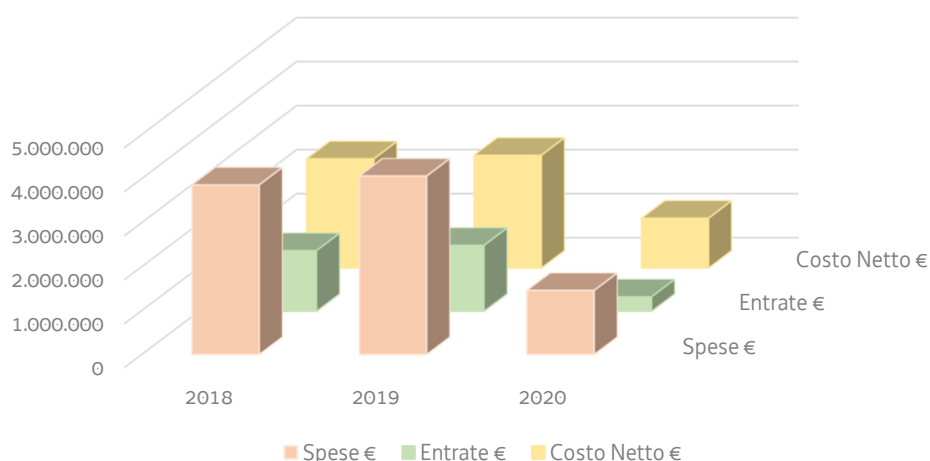

Pasti Erogati

Mense Ed Esercizi Convenzionati

Anno Solare	Pasti erogati
2018	900.024
2019	936.265
2020	287.751

Numero Studenti Beneficiari

Anno solare	Studenti
2018	22.547
2019	22.280
2020	13.851

La Missione dell'Agenda, nell'ambito del diritto allo studio universitario, e quindi nei confronti degli studenti universitari, consiste nel rimuovere gli ostacoli di ordine economico e sociale per favorire e promuovere il conseguimento dei più alti livelli formativi, con prioritaria attenzione agli studenti capaci e meritevoli, carenti o privi di mezzi.

Ciò si concretizza in modo consistente nell'erogazione delle borse di studio universitarie ed altri benefici.

In questo ambito il controllo di gestione si può esplicitare andando ad analizzare l'efficacia di tale attività, e ciò analizzando i "numeri" degli interventi, e disaggregando i dati secondo diversi parametri, in particolare le sedi universitarie.

Domande di Borse di Studio

per sede ed anno accademico

Sede / A.A.	2019/2020	2020/2021
Trieste	4.256	4.049
Udine	5.198	5.173
Totale	9.454	9.222

Il numero di domande appare sostanzialmente stabile nel tempo; un lieve calo nell'anno accademico a cavallo delle restrizioni di legge più stringenti per l'epidemia (calo di 232 domande, -2%, poi risalite di 107, +1%).

Beneficiari di Borsa di Studio

per Sede ed anno di corso

Sede	Anno di corso	2019/2020
Trieste	Anni Succesivi	1.791
	Matricole	1.188
	Totale	2.979
Udine	Anni Succesivi	1.662
	Matricole	1.179
	Totale	2.841
Totale	Anni Succesivi	3.453
	Matricole	2.367
	Totale	5.820

Anche il numero di beneficiari appare stabile nei due anni accademici esaminati, seppur in lieve calo del 2% (-130 beneficiari). I beneficiari matricole sono all'incirca il 40% del totale. Gli aventi diritto sono sempre stati soddisfatti con la copertura finanziaria del dovuto.

Beneficiari Borse di Studio per Residenza

Sede	Residenza	2019/2020
Trieste	Residenti in FVG	1.362
	Altro	1.617
	Totale	2.979
Udine	Residenti in FVG	1.956
	Altro	885
	Totale	2.841
Totale beneficiari	Residenti in FVG	3.318
	Altro	2.502
	Totale	5.820

In questi due anni la percentuale di beneficiari residenti al di fuori della regione è passata dal 43 % al 39%, in lieve calo a causa dell'epidemia e delle relative restrizioni agli spostamenti.

Beneficiari Borse di Studio: Provenienza Ue / Extra Ue

Sede	Provenienza	2019/2020
Trieste	Provenienza UE	2.648
	Provenienza ExUE	331
	Totale	2.979
Udine	Provenienza UE	2.592
	Provenienza ExUE	249
	Totale	2.841
Totale	Provenienza UE	5.240
	Provenienza ExUE	580
	Totale	5.820

La percentuale dei beneficiari di borsa di studio provenienti dal di fuori dell'Unione Europea è rimasta stabile in questi due anni al 10%.

Fabbisogno Finanziario per Borse di Studio

Sede	2019/2020
Trieste	10.317.172,62 €
Udine	8.353.369,78 €
Totale Fabbisogno	18.670.542,40 €
Finanziamento	
Fondi Statali	10.081.316,00 €
Fondi Regionali	4.100.000,00 €
Tassa Regionale Studenti	4.489.226,40 €
Totale Entrate	18.670.542,40 €
Importo Medio Borsa	
	3.207,99 €

Si è verificato da un anno all'altro un calo del 5% del fabbisogno di denaro per pagare le borse di studio (-946.257,57 €), simile tra le due sedi, anche in virtù di una diminuzione dell'importo medio della borsa (-93 €, -3%). Tale minore fabbisogno è stato all'incirca pari alla diminuzione dei relativi fondi statali. Alla notevole diminuzione dei proventi da Tassa Regionale per il diritto allo studio (-20%) ha fatto fronte un maggior finanziamento da parte della Regione FVG (+900.000,00 €).

Contributi per la Mobilita' Internazionale

Beneficiari	
Sede	2019/2020
Trieste	100
Udine	62
Totale	162
Importo	
Trieste	90.027,00 €
Udine	60.344,00 €
Totale	150.371,00 €
Importo medio	
Trieste	900,27 €
Udine	973,29 €
Totale	928,22 €

I contributi per la mobilità internazionale sono variati in modo impressionante da un anno all'altro, probabilmente per i motivi già esposti, nell'ordine del -70-80%, nonostante il contributo medio sia calato solo del 9%.

Rimborso tassa regionale per il diritto allo studio universitario – esercizi finanziari 2019-2020

Pagato €		
Sede	2019	2020
Trieste	66.240,00 €	69.780,00 €
Udine	73.480,00 €	67.740,00 €
Totale	139.720,00 €	139.520,00 €
n. Mandati pagamento		
Sede	2019	2020
Trieste	552	558
Udine	600	582
Totale	1152	1140

L'importo ed il numero sono stati tendenzialmente uguali nel 2019 e 2020.

Contributi Straordinari a studenti - esercizi finanziari 2019-2020

Pagato		
Esercizio	2019	2020
Contributi straordinari	8.600,34 €	2.376,78 €
Contributi emergenza Covid	0	23.267,67 €
Totale	8.600,34 €	25.644,45 €
N. Mandati pagamento		
Contributi straordinari	4	1
Contributi emergenza Covid	0	140
Totale	4	141
Importo medio		
Contributi straordinari	2.150,09 €	2.376,78 €
Contributi emergenza Covid	0	166,20 €
Totale	2.150,09 €	2.542,98 €

Si nota l'impatto numerico dei contributi straordinari a studenti per fronteggiare l'emergenza epidemica specie nel 2020.

LE RISORSE ECONOMICO FINANZIARIE DI ARDiSS

Le entrate e spese di gestione sono rappresentate in base a quanto previsto dal Rendiconto Finanziario relativo all'esercizio 2020 approvato con Decreto del Direttore Generale n. 1064 del 20/07/2021 e con Delibera di Giunta Regionale n. 1356 del 03/09/2021.

Per semplificare la visione e riportare in termini numerici quanto illustrato nelle precedenti pagine, si riportano gli schemi dello Stato Patrimoniale e del Conto Economico relativi al 2020 evidenziando la dimostrazione riassuntiva del complesso delle operazioni effettuate nell'ambito della gestione e dei relativi risultati conseguiti.

Criteri di valutazione utilizzati

Le previsioni di Entrata per trasferimenti correnti, sono state formulate sulla base delle indicazioni del bilancio di previsione 2020-2022 della Regione, di cui alla Legge Regionale L.R. 27 dicembre 2019, n. 24 "Legge di Stabilità 2020".

Le previsioni di parte capitale derivano da trasferimenti Regionali e Statali e sono sostenute da apposite decretazioni.

Le previsioni dei trasferimenti da parte degli Atenei regionali, Conservatori musicali regionali, Istituti tecnici superiori, Sissa e dell'Accademia di Belle arti G.B. Tiepolo, sono riportate sulla base dell'andamento delle iscrizioni comunicate dalle rispettive amministrazioni.

Le ulteriori poste di entrata e la spesa sono state formulate in applicazione e nel rispetto del Programma triennale degli interventi e Linee guida e dei criteri contenuti nel Piano triennale della prestazione dell'Agenzia per gli anni 2020-2022.

Principali voci del conto di bilancio

La capacità di spendere secondo il programma adottato (efficienza), l'attitudine ad utilizzare le risorse in modo da mantenere i servizi adeguati alle esigenze dell'utenza studentesca tali da consentire ai giovani la possibilità di studiare bene e con successo (efficacia) e la perizia richiesta per conseguire gli obiettivi valutando un ragionevole contenimento della spesa (economicità), devono essere compatibili con la conservazione nel tempo dell'equilibrio tra entrate e uscite.

Questo obiettivo va prima rispettato a preventivo, mantenuto durante la gestione e poi conseguito a consuntivo. Il risultato finanziario, economico e patrimoniale di ogni esercizio non è un'entità autonoma perché va inserita in un contesto di programmazione e gestione che valica i confini temporali dell'anno solare. L'attività di gestione è continuativa nel tempo per cui esiste uno stretto legame tra i movimenti dell'esercizio chiuso con il rendiconto e gli stanziamenti del bilancio successivo.

Il rendiconto della gestione, quale sintesi contabile dell'intera attività finanziaria, rappresenta il profilo di responsabilizzazione raggiunto e di capacità di rendere conto della propria attività. Contabilmente, mette in evidenza i risultati ottenuti sulla base del sistema di rilevazione delle azioni amministrative fondato sulla conoscenza e sul monitoraggio dell'andamento dei costi e dei proventi dei singoli servizi e dell'attività in generale.

QUADRO GENERALE RIASSUNTIVO ANNO 2020

ENTRATE	ACCERTAMENTI	INCASSI	SPESE	IMPEGNI	PAGAMENTI
Fondo di cassa all'inizio dell'esercizio	-	14.407.642,74			
Utilizzo Avanzo di Amministrazione	2.394.111,57	-	Disavanzo di amministrazione	-	-
Fondo pluriennale vinc. di parte corr.	202.827,42	-			
Fondo pluriennale vinc. c/capitale	2.493.687,34	-			
Titolo 1 - Entrate corr.di nat.trib.contr.	-	-	Titolo 1 - Spese correnti	26.966.669,02	22.667.871,71
Titolo 2 - Trasferimenti correnti	25.724.508,59	36.713.878,59	Fondo pluriennale di parte corr.	138.320,30	
Titolo 3 - Entrate extratributarie	2.046.521,36	2.065.996,62	Titolo 2 - Spese in conto capitale	2.079.273,74	2.023.513,06
Titolo 4 - Entrate in c/capitale	5.006.089,96	5.223.176,52	Fondo pluriennale in c/capitale	1.152.445,21	-
Titolo 5 - Entrate da riduz. di att. fin	-	-	Titolo 3 - Spese per incr. att. fin.	-	-
Totale entrate finali	32.777.119,91	44.003.051,73	Totale spese finali	30.336.708,27	24.691.384,77
Titolo 6 - Accensione di prestiti	-	-	Titolo 4 - Rimborso di prestiti	1.480.007,77	1.480.007,77
Titolo 7 - Anticip. da Istit. tes.	-	-	Titolo 5 - Chiusura antic.Istit.tes.	-	-
Titolo 9 - Entrate c/terzi e pdg	911.240,13	928.961,13	Titolo 7 - Spese per c/terzi e pdg	911.240,13	909.344,23
Totale entrate dell'esercizio	33.688.360,04	44.932.012,86	Totale spese dell'esercizio	32.727.956,17	27.080.736,77
TOTALE COMPLESSIVO ENTRATE	38.778.986,37	59.339.655,60	TOTALE COMPLESSIVO SPESE	32.727.956,17	27.080.736,77
DISAVANZO DELL'ESERCIZIO	-	-	AVANZO DI COMP./F.DO CASSA	6.051.030,20	32.258.918,83
TOTALE A PAREGGIO	38.778.986,37	59.339.655,60	TOTALE A PAREGGIO	38.778.986,37	59.339.655,60

La rappresentazione del quadro generale riassuntivo, suddiviso per titoli, ne rappresenta la sintesi.

Per quanto riguarda la gestione dei flussi finanziari, si ricorda che la "mission" dell'ARDiSS è rivolta prioritariamente all'erogazione di provvidenze agli studenti universitari. Questa attività, per effetto delle modalità di attribuzione agli stessi dei benefici di natura economica, quali le borse di studio, regolamentate da specifica normativa statale, che avviene per diritto ad anno accademico ma con manifestazione numeraria in acconto e saldo in parte negli anni successivi (n,n+1,n+2), si contrappone con l'anno solare determinando una significativa giacenza di cassa a fine anno, come sfasamento temporale tra riscossione dei trasferimenti di competenza dell'annualità e distribuzione delle risorse come trasferimenti per benefici e borse di studio.

L'andamento degli accertamenti al netto dei F/pluriennali e dell'utilizzo dell'avanzo, e degli impegni al netto del F/pluriennale vincolato trasferito all'esercizio successivo, pari a € 1.290.765,51, risulta così determinato:

	ENTRATE	SPESE
PREVISIONI	34.988.278,89	38.788.139,71
ACCERTAMENTI / IMPEGNI	33.688.360,04	31.437.190,66
	96,28%	81,05%

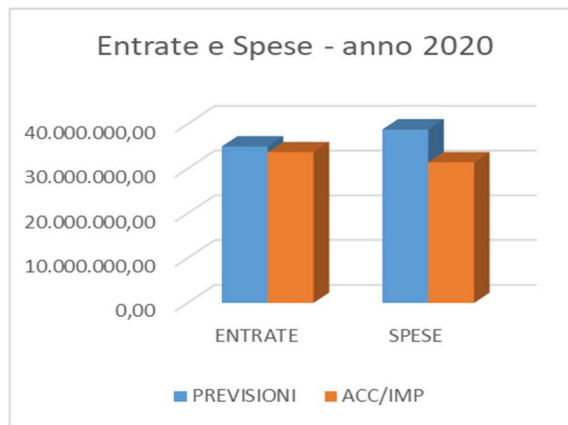

Dal raffronto delle Entrate di parte corrente dei primi tre titoli del bilancio con il Titolo I della Spesa relativo alla parte corrente, si evidenzia il conseguimento di un equilibrio positivo tra le stesse, anche grazie all'utilizzo dell'avanzo dell'anno precedente, nonché all'incremento dei finanziamenti regionali a copertura di tutte le funzioni programmate e svolte dall'Ente nel 2020.

Inoltre, le maggiori entrate da trasferimenti hanno sopperito alla notevole riduzione delle entrate extra-tributarie avvenuta nel 2020 a causa delle misure anti-contagio (rette, pernottamenti e quote pasti fortemente ridotti per chiusura delle mense centrali e riduzione presenze in alloggio presso le case dello studente).

Entrate

La gestione delle Entrate resta connotata da: accertamento, riscossione e versamento.

Oltre alla corretta applicazione delle diverse modalità di accertamento in relazione ai Titoli di entrata, l'evidenziazione del requisito della "scadenza" e l'applicazione formalizzata del Fondo Crediti di Dubbia Esigibilità già in sede di bilancio, oltre che di rendiconto, costituiscono elementi fondativi della nuova disciplina contabile sul versante delle entrate.

Riguardo all'attuazione dei principi contabili di cui al D.lgs. n. 118/2011, il già citato Allegato 4/2 stabilisce al punto 3.3 che i crediti da altre amministrazione pubbliche non sono oggetto di svalutazione e, quindi, non sono soggetti al Fondo crediti di dubbia esigibilità - FCDE.

Le operazioni di chiusura del rendiconto sono state precedute da una dettagliata valutazione dei flussi finanziari.

Sono state prese in considerazione le operazioni svolte nel periodo di riferimento cercando di evitare criteri di valutazione e stima che potessero determinare sottovalutazioni o sopravvalutazioni delle singole poste (attendibilità); il procedimento di accertamento delle entrate si è concretizzato nel rispetto formale e sostanziale del procedimento (correttezza); la denominazione delle poste ed i modelli del rendiconto espongono i dati analiticamente in modo da consentire agevolmente la comprensione e l'intellegibilità (comprensibilità).

La scomposizione delle poste di bilancio riporta nel dettaglio l'attività che caratterizza le funzioni dell'Agenzia sia per quanto riguarda i servizi agli studenti che il relativo peso delle due sedi operative (rispetto del principio n. 5 – Veridicità, attendibilità, correttezza e comprensione).

Di seguito l'evidenza dell'andamento delle Entrate al netto dei F/pluriennali reimputati:

ENTRATE DI COMPETENZA	Stanzamenti Finali al 31.12.2020	Accertamenti	%
FPV Spese correnti	202.827,42		
FPV Spese in conto capitale	2.493.687,34		
Utilizzo Avanzo di Amministrazione	2.394.111,57		
1. Tributi	-	-	-
2. Trasferimenti correnti	25.673.238,71	25.724.508,59	100,20%
3. Entrate extratributarie	2.295.200,00	2.046.521,36	89,17%
4. Entrate in c/capitale	5.274.840,18	5.006.089,96	94,91%
5. Riduzione attività finanziarie	-	-	
6. Accensione di prestiti	-	-	
7. Anticip tesoriere	-	-	
9. Entrate c/terzi e PdG	1.745.000,00	911.240,13	52,22%
Totale Entrate dell'esercizio	34.988.278,89	33.688.360,04	96,28%
TOTALE GENERALE DELLE ENTRATE	40.078.905,22	33.688.360,04	

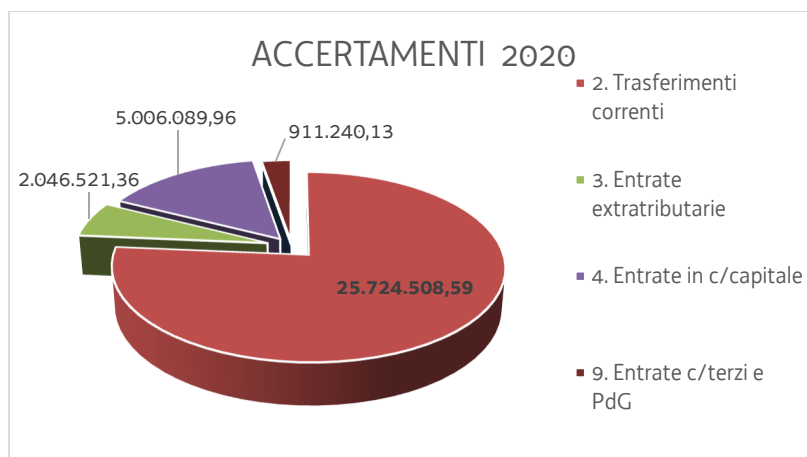

Le risorse imputate al Titolo 4° sono destinate alla realizzazione di investimenti in particolare sulle case dello studente e sulle mense, rendendo così effettivo il vincolo di destinazione dell'entrata a copertura di una spesa della stessa natura. I contributi regionali a sostegno dei mutui attivati dall'Agenzia, sono stati quasi interamente incassati.

Il trasferimento statale a favore dell'edilizia universitaria quale cofinanziamento ai sensi della L. 338/00 sui lavori della sede operativa di Udine, iscritto inizialmente a bilancio 2018, è stato reimputato sull'esercizio 2020 per € 709.578,21 ed è stato parzialmente incassato per € 445.812,04. La parte rimanente di € 263.766,17, vincolata al pertinente capitolo di spesa per il completamento dei lavori, viene reimputata alla competenza dell'anno 2021.

Con la Legge di stabilità n. 29 del 28 dicembre 2018 la Regione Autonoma Friuli Venezia Giulia ha concesso dei contributi per la verifica della vulnerabilità sismica delle Case dello Studente dei poli universitari di Udine e Trieste mediante l'utilizzo di finanziamenti concessi dalla Banca europea degli investimenti - mutui BEI. Il riparto su base triennale dei finanziamenti è stato aggiornato nel bilancio pluriennale regionale 2020-2022 e successivo 2021-2023.

Poiché tali finanziamenti concorrono alla copertura finanziaria di significativi interventi di lavori di manutenzione straordinaria agli edifici adibiti a case dello studente e riepilogati nel piano triennale delle opere pubbliche, si è

proceduto ad allocare tali somme tra le entrate vincolate di cui si compone il risultato di amministrazione al 31.12.2020.

TITOLO 4 - Entrate in conto capitale	Previsione	Accertamenti
<i>a) Tipologia 200 - Contributi agli investimenti</i>		
Trasferimento dallo Stato per l'edilizia universitaria (cofinanziamento lavori ristrutturazione CDS di Udine)	709.578,21	445.812,04
Regione FVG - contributi per l'edilizia universitaria a destinazione ammortamento mutui CDP	2.194.624,10	2.189.640,05
Regione FVG - contributo per l'edilizia universitaria non vincolato a mutui	58.934,55	58.934,55
Regione FVG - contributo su fondi BEI per interventi efficientamento energetico e miglioramento sismico delle Case dello Studente (intervento triennale)	500.000,00	500.000,00
Regione FVG - contributo iva su finanziamento BEI	635.543,32	635.543,32
Regione FVG - contributo straordinario per interventi su immobili a fini istituzionali	1.141.160,00	1.160,00
Fondazione Friuli - contributo agli investimenti per intervento edificio Vle Ungheria	35.000,00	35.000,00
totale a)	5.274.840,18	5.006.089,96
<i>b) Tipologia 400</i>		
Alienazione di mobili e arredi	-	-
totale b)	-	-
TOTALE ENTRATE IN CONTO CAPITALE a) + b)	5.274.840,18	5.006.089,96

Spese

Il procedimento di attribuzione della spesa e di stesura dei relativi modelli obbligatori si è concretizzato nel rispetto formale e sostanziale delle norme che disciplinano la redazione dei documenti contabili (correttezza). Nella fase tecnica che ha preceduto la stesura del documento contabile, le componenti positive (entrate) non realizzate non sono state contabilizzate a consuntivo mentre le componenti negative (uscite) sono state contabilizzate, e quindi riportate nel rendiconto, per la sola quota definitivamente realizzata, con imputazione della spesa nel relativo esercizio (rispetto del principio n. 9 – Prudenza).

Di seguito l'evidenza dell'andamento delle Spese in relazione allo scostamento della previsione:

SPESE DI COMPETENZA	Stanz. Finali	Impegni	%
1. Correnti	30.988.067,36	26.966.669,02	87,0%
2. In c/capitale	5.767.852,86	2.079.273,74	36,0%
4. Rimborso di prestiti	1.577.985,00	1.480.007,77	93,8%
5. Chiusura anticip. Tes	-	-	-
7. Spese c/terzi e pdg	1.745.000,00	911.240,13	52,2%
TOTALE	40.078.905,22	31.437.190,66	78,4%
Fondo Pluriennale		1.290.765,51	
totale spese anno 2020		32.727.956,17	

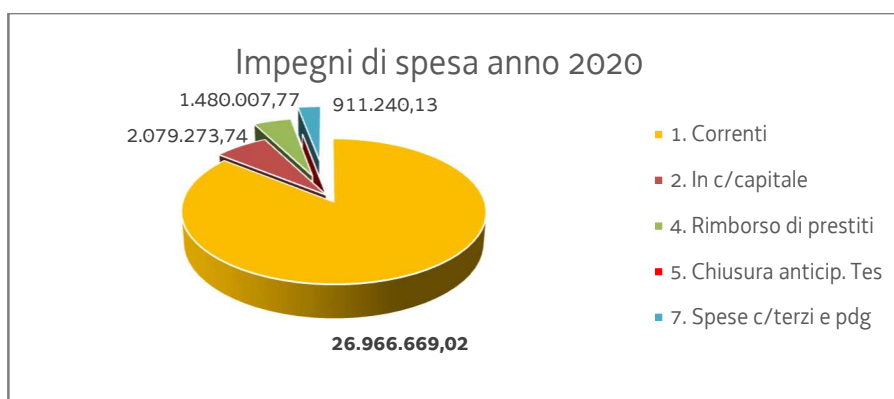

Ai sensi del D.lgs. 118/11 le Spese sono classificate in: Missioni, Programmi, Titoli e Macroaggregati. Le Missioni, che registrano attribuzioni di poste, sono 5 e fanno riferimento a n. 5 programmi.

Di seguito si riporta il prospetto riepilogativo delle spese sostenute nel 2020 secondo il riparto in missioni al netto dei fondi pluriennali:

RIEPILOGO DELLE SPESE PER MISSIONE	Previsione	Impegni	%
Missione 1 - Servizi istituzionali	8.700,00	6.232,76	71,6%
Missione 4 - Istruzione e diritto allo studio	36.100.025,58	28.422.816,89	78,7%
Missione 20 - Fondi e accantonamenti	30.301,53	0	0,0%
Missione 50 - Debito pubblico	2.194.878,11	2.096.900,88	95,5%
Missione 60 - Anticipazioni finanziarie	0	0	0,0%
Missione 99 - Servizi per conto terzi	1.745.000,00	911.240,13	52,2%
TOTALE MISSIONI	40.078.905,22	31.437.190,66	78,4%

Per quanto riguarda la:

Missione 1 - il programma 1 ad esso attribuito, prevede le spese ed i rimborsi per gli organi istituzionali, e precisamente il Revisore Unico e il Consiglio di indirizzo studentesco.

Missione 4 – il programma 4 comprende gli stanziamenti che si riferiscono nella quasi totalità alla missione che rappresenta l'attività istitutiva attribuita all'Agenzia, ed in particolare l'erogazione dei benefici di natura economica e le spese di gestione per l'erogazione dei servizi per l'accoglienza agli studenti quali le residenze universitarie e la mensa, le spese per il mantenimento in efficienza e la conservazione del patrimonio nonché quelle generali di funzionamento.

Missione 20 - il programma 1 individua i Fondi di riserva e precisamente il Fondo di riserva per le spese obbligatorie e d'ordine, ed il Fondo per le spese impreviste, mentre al programma 2 è iscritto il Fondo crediti di dubbia e difficile esazione.

Missione 50 - al programma 1, sono imputate le quote di interessi relativi alle rate di ammortamento dei mutui in essere con la Cassa Depositi e Prestiti, mentre al programma 2 sono imputate le relative quote capitale.

Missione 99 - programma 1, evidenzia le somme relative alle partite di giro, a pareggio con le entrate.

Si rappresenta la parte corrente della sopraindicata Missione 4 – Programma 4 relativa alla “Mission” dell’Agenzia al fine di evidenziare la portata degli interventi di gestione:

MISSIONE 4 - programma 4 - ISTRUZIONE UNIVERSITARIA		
TITOLO I - SPESE CORRENTI 2020		
STRUTTURA	820.517,38	3,1%
RESIDENZE	3.355.439,17	12,7%
RISTORAZIONE	1.455.708,08	5,5%
PROVIDENZE	20.711.878,52	78,6%
TOTALE	26.343.543,15	100,0%

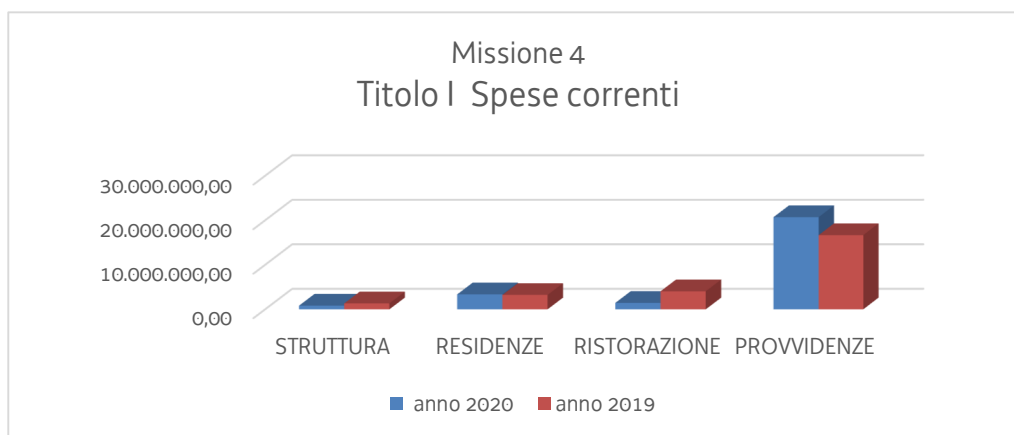

Circa l'86% delle risorse sono impiegate per la copertura di spesa di natura corrente poiché l'attività istituzionale dell'ARDiSS si sostanzia quasi totalmente con l'erogazione delle borse di studio e la gestione dei servizi agli studenti quali le residenze universitarie e la mensa.

La parte in conto capitale attiene maggiormente per i lavori di adeguamento, efficientamento energetico e miglioramento sismico delle Case dello Studente dei poli universitari di Udine e Trieste.

Le opere sono finanziate da appositi contributi in conto capitale, provenienti dalla Regione Autonoma Friuli Venezia Giulia, dallo Stato per il tramite della Cassa Depositi e Prestiti, mediante l'accensione di mutui, e alcuni contributi straordinari finalizzati ad interventi migliorativi e di ristrutturazione degli immobili.

In coerenza con le disposizioni dei principi contabili, a fine esercizio è stata fatta una attenta analisi dello stato dei lavori sui diversi edifici in coerenza con il piano triennale delle opere pubbliche e previo monitoraggio del cronoprogramma di svolgimento dei lavori programmati. Tenuto conto del criterio della competenza finanziaria potenziata, una parte degli impegni di spesa assunti nel 2020 sono stati reimputati all'esercizio 2021, con contestuale attivazione del fondo pluriennale vincolato.

Articolazione della spesa:

- **Spese per gli organi istituzionali**

La spesa ha rispettato la previsione per il compenso del revisore unico dei conti e del rimborso spese ai componenti del Comitato degli studenti.

▪ **Spese per la Struttura**

Le spese generali per il funzionamento sono contenute ai livelli essenziali. Sono compresi gli oneri per le utenze degli uffici, i servizi di pulizia e vigilanza, le manutenzioni ordinarie, il canone annuo per i servizi informatici, i materiali di cancelleria e consumo, i corsi di formazione per il personale, l'acquisto di giornali e abbonamenti per l'aggiornamento professionale, le minute spese di funzionamento, le imposte.

Gli incarichi e i servizi professionali specialistici ricomprendono le spese per il servizio legale di assistenza e supporto responsabile/i del procedimento in materia di contratti pubblici di lavori, forniture e servizi, i servizi specialistici per il controllo qualitativo del servizio di ristorazione, le verifiche obbligatorie degli ascensori, il certificato prevenzione incendi, il servizio di supporto alla figura del Responsabile Servizio Prevenzione Protezione per la predisposizione dei documenti di valutazione del rischio e dei piani di evacuazione, i servizi professionali a supporto delle verifiche di vulnerabilità sismica degli edifici adibiti a case dello studente presso i poli universitari di Udine e Trieste, nonché il servizio di assistenza agli adempimenti fiscali dell'Ente.

Per quanto riguarda le imposte, la componente più rilevante è data dall'imposta per lo smaltimento dei rifiuti solidi urbani (TARI) che per l'anno 2020 ammonta a € 131.217,00 a cui si aggiungono le ultime due annualità pregresse della TARI - ex Tarsu (€ 136.219,37) relative ad un recupero rateale per la Casa dello Studente E3 e mensa centrale, a seguito di un ricalcolo effettuato dal Comune di Trieste nel 2015.

▪ **Spese per il Servizio abitativo presso le Case dello Studente**

Le spese di gestione di parte corrente per lo svolgimento dell'attività inerente l'erogazione di servizi abitativi ricomprende prevalentemente le utenze e le spese del global service relativo ai servizi di pulizia, manutenzione e portineria suddivisi per residenze universitarie così come presenti sul territorio regionale.

Nel corso del 2020 sono state avviate le procedure per l'adesione ai contratti quadro stipulati dalla centrale unica di committenza per i servizi di portierato e vigilanza e per i servizi di manutenzione immobili e impianti, sia per la sede di Udine sia per la sede di Trieste. Nel contempo, sono stati assicurati, in regime di proroga, i servizi di global service con le precedenti società affidatarie. In considerazione del prolungarsi della crisi epidemiologica, e sulla base di specifici protocolli, sono stati mantenuti, in regime di proroga, anche i contratti per la pulizia delle case dello studente dei poli universitari regionali.

Tenuto conto del trasferimento regionale annuo per il funzionamento dell'Ente, si evidenzia la rilevanza degli oneri per i servizi continuativi di global service e servizi ausiliari quali le pulizie, i servizi di portierato e di sorveglianza, i canoni per manutenzioni ordinarie degli immobili relativi alle Case dello Studente presenti sul territorio regionale, il mantenimento delle aree verdi, compresi gli extra-canone e le utenze.

A seguito delle misure di contenimento anti-Covid-19, si è intervenuti anche con delle chiusure temporanee e mirate degli edifici adibiti a studentato, che hanno determinato una diversa fruibilità degli spazi; conseguentemente ci sono state delle ricadute differenziate in termini di oneri manutentivi nell'ambito dei due poli universitari: a fronte di minori spese per utenze, sono stati sostenuti maggiori oneri per pulizie straordinarie e per servizi di portierato/sorveglianza agli accessi di tutte le case dello studente rimaste aperte.

Si ricorda infine che la Casa dello studente di Udine di Viale Ungheria 43, è ancora parzialmente chiusa per lavori di ristrutturazione; sono pertanto rimaste attive le spese di sorveglianza ed in forma parziale quelle relative al global service e utenze.

Principali oneri di gestione CDS	2020
SERVIZI AUSILIARI	1.765.262,67
MANUTENZIONI ORDINARIE	505.787,15
MANUTENZIONE VERDE	19.016,54
UTENZE	874.599,34
TARI	131.217,00
Totale	3.295.882,70

Le spese per beni di consumo, utenze e canoni, manutenzione ordinaria, servizi ausiliari sono state suddivise sulle seguenti Case dello studente per complessivi 1220 stanze + 3 mini posti alloggio, di cui 614, per la sede di Trieste, e 606 + 3 minialloggi, per la sede di Udine.

In considerazione della particolare congiuntura connessa all'emergenza epidemiologica da COVID-19, e alle indicazioni pervenute dall'Amministrazione regionale, nel corso dell'anno 2020 sono state apportate delle modifiche ai servizi di accoglienza presso le case dello studente nonché ai servizi di ristorazione. Le scelte operative e organizzative hanno avuto anche un impatto economico, con aggravio di spese gestionali.

La riduzione della ricettività presso le case dello studente si può così riassumere: a fronte di minori consumi di utenze, sono aumentate le esigenze di manutenzioni e pulizie straordinarie, mentre nel contempo è stato rafforzato il servizio di accoglienza-vigilanza presso tutte le case, compreso il polo universitario Dei Rizzi a Udine, che precedentemente al periodo pandemico non disponeva di un servizio di portierato.

SEDE	PERIODI APERTURA	
GOZZI	3/1-31/5	14/9-31/12
GORIZIA-ts	3/1-30/6	14/9-31/12
E1	3/1-31/7	14/9-31/12
E3	3/1-31/7	14/9-31/12
E4	3/1-23/12	
CDS V.UNGHERIA	chiusa	
CDS RIZZI	3/1-31/7	14/9-23/12
MARIA BAMBINA	1/1-31/7	2/11-23/12
CDS PORDENONE	3/1-30/6	14/9-23/12
CDS GEMONA	10/3-3/5	12/10-23/12
CDS GORIZIA-ud	3/1-30/6	14/9-23/12

▪ Spese per il Servizio di ristorazione

La parte corrente prevede le spese per il servizio di ristorazione a favore degli studenti presso tutti i poli universitari regionali. Il contratto di somministrazione del servizio presso le mense di proprietà dell'Agenzia e per il polo di Gemona è stato affidato mediante procedura di gara di appalto ad evidenza pubblica. È assicurata altresì la fruibilità del servizio presso i convitti/collegi universitari mediante nuovo rapporto convenzionale e gli altri punti mensa individuati presso le sedi universitarie decentrate quali Gorizia e Pordenone.

A seguito delle misure di contenimento anti-Covid-19, si è intervenuti anche con delle chiusure temporanee delle mense centrali di Trieste e di Udine, e una ripresa delle attività in misura ridotta nel corso dell'anno 2020. Ciò ha comportato da un lato i mancati introiti da parte degli studenti, dall'altro lato minori costi per i servizi di ristorazione proprio presso i due poli centrali, che normalmente necessitano di maggiori risorse.

Conseguentemente, alla luce delle evidenze economiche finali dell'anno, si è ritenuto di accantonare una quota dell'avanzo libero di competenza dell'esercizio 2020 per la copertura del fabbisogno per il medesimo servizio nel 2021.

A seguito della chiusura dell'attività in presenza presso i poli universitari di Trieste e di Udine, nonché delle misure di contenimento del rischio pandemico, l'attività delle mense centrali è stata molto limitata nel corso del 2020: conseguentemente, anche la spesa per il servizio mensa - al lordo del recupero sulle borse di studio a carico degli studenti, registra una forte diminuzione rispetto all'andamento tendenziale del periodo 2018-2019.

I dati a consuntivo sono così rappresentati:

SERVIZIO MENSA	2018	2019	2020
TOTALE SPESA PER PASTI SOMMINISTRATI	3.752.669,79	3.943.403,90	1.397.411,65
		+ 5,08%	- 64,54%

e se consideriamo la spesa al netto delle ritenute forfetarie operate sulla borsa di studio:

SERVIZIO MENSA - ANNO 2020	
Gestione mense	1.397.411,65
- recupero quota pasto da borsa di studio	325.320,00
TOTALE	1.072.091,65

Dopo un trend di utilizzo del servizio ampiamente in crescita nell'ultimo triennio, l'attività fortemente ridotta dei servizi mensa presso i due poli universitari ha comportato una riduzione degli oneri e al tempo stesso anche dei rimborsi a carico dell'utenza universitaria.

Si fa presente che a seguito di specifici accordi con le società di gestione dei servizi mensa, penalizzate da periodi di chiusura forzata nell'anno 2020, giustificati dalle misure anti-Covid19, e poi prolungati anche nel corso dell'esercizio 2021, sono stati riconosciuti dei maggiori recuperi sulle tariffe e sulle spese di gestione a favore dei soggetti gestori, che, fino a conclusione del periodo pandemico, rimarranno a carico di ARDiSS.

Per supportare inoltre gli studenti durante il periodo gravato dagli effetti anti-pandemia, è stato altresì deliberato di non richiedere il rimborso pasti ai beneficiari di borse di studio per l'a.a. 2020-2021; la misura è stata altresì confermata nell'ambito delle linee guida per l'a.a. 2021-2022.

Si ricorda che la spesa complessiva per i servizi mensa garantiti sul territorio regionale risulta essere una delle poste delle Spese correnti più significative del Bilancio: pertanto, tenuto conto dell'ammontare del contributo per il funzionamento concesso dalla Regione FVG per l'anno 2020, si ritiene opportuno vincolare una parte dell'avanzo di competenza dell'anno proprio a copertura della spesa del citato servizio di ristorazione per l'anno 2021 e a.a. 2021-2022.

▪ **Spese per l'erogazione di Benefici agli studenti**

Obiettivo primario dell'Agenzia è il soddisfacimento dell'intera copertura del fabbisogno relativo alle graduatorie per le borse di studio.

Nel corso dell'anno 2020 sono stati corrisposti i saldi delle borse di studio per l'anno accademico 2019-2020 alla totalità degli studenti aventi diritto, raggiungendo gli obiettivi prefissati.

Con decreto n. 1553 del 4 dicembre 2020 è stato assunto l'impegno di spesa per la copertura finanziaria del bando di concorso per l'assegnazione delle borse di studio per l'anno accademico 2020/2021 per una spesa massima di € 19.631.989,80. La spesa è così finanziata: per € 9.582.671,02 da fondi statali assegnati dal MIUR, per € 5.000.000,00 dal finanziamento integrativo regionale, per € 4.355.315,90 dal trasferimento della tassa regionale spettante per gli iscritti alle università di Udine e Trieste, per € 39.495,77 da recupero per trasferimenti studenti e per € 654.507,11 da risorse proprie dell'ARDiSS.

Entro il mese di dicembre 2020 si è proceduto alla liquidazione e al pagamento del primo acconto delle borse di studio per l'a.a. 2020-2021 sulla base della graduatoria approvata.

Nel prospetto sottostante si rappresenta l'andamento del fabbisogno per borse di studio nell'ultimo quinquennio.

Anno accademico	n. domande	n. beneficiari	Fabbisogno
2016/2017	7.781	4.958	16.172.213,07
2017/2018	7.960	4.929	15.996.604,93
2018/2019	8.835	5.534	17.860.711,02
2019/2020	9.454	5.746	18.395.759,34
2020/2021	9.223	5.673	17.657.918,33

L'ammontare del fabbisogno effettivo per l'a.a 2020-2021 è inferiore all'anno precedente ma si stima che sia un effetto negativo transitorio, dovuto quasi esclusivamente alle rigide misure anti-pandemia che hanno ridotto la mobilità nazionale ed internazionale, oltre che la fruizione delle strutture universitarie.

FONDO INTEGRATIVO BORSE DI STUDIO	2017	2018	2019	2020
F/INTEGRATIVO STATO	6.317.999,87	7.140.636,45	7.575.068,77	9.148.302,59
F/INTEGRATIVO REGIONE	4.700.000,00	4.000.000,00	4.100.000,00	5.000.000,00
	11.017.999,87	11.140.636,45	11.675.068,77	14.148.302,59
incremento/decremento sull'anno precedente		122.636,58	534.432,32	2.473.233,82
VARIAZIONE %		1,11%	4,80%	21,18%

Per quanto riguarda le altre tipologie di benefici all'utenza studentesca come stabiliti nelle linee guida, nel corso dell'anno 2020 si è provveduto a destinare tutte le risorse necessarie. Va ricordato che a causa delle restrizioni anti-pandemia non tutte le attività si sono svolte regolarmente e il fabbisogno di sussidi è stato complessivamente inferiore alle risorse disponibili.

Si evidenzia l'apprezzamento dell'utenza per i contributi sui contratti di locazione e facilitazione trasporto, mobilità internazionale, sussidi straordinari e attività convittuale.

Sono state altresì attivate le forme di collaborazioni con gli studenti 175/200H e si è regolarmente bandito il concorso per l'abbattimento dei costi della tassa universitaria a favore delle matricole dei corsi di laurea magistrale.

A seguito della prolungata chiusura per lavori di ristrutturazione della Casa dello studente di viale Ungheria a Udine, agli studenti è assicurata la possibilità di alloggiare presso i convitti della città con riconoscimento dell'eventuale indennità convittuale ovvero di beneficiare dell'indennità sui contratti di locazione qualora alloggiati presso appartamenti privati.

Per quanto riguarda di servizi di promozione e informazione, è stata assicurata l'attività riguardante i servizi di assistenza fiscale e quelli di supporto psicologico.

Il prospetto seguente riepiloga gli impegni di spesa assunti nel 2020 per i trasferimenti, contributi e azioni per il rafforzamento e miglioramento del diritto allo studio (Titolo 1, Missione 4, Macroaggregato 4).

INTERVENTI PER IL DIRITTO ALLO STUDIO - ANNO 2020	
IMPEGNI DI SPESA	2020
borse di studio	19.631.989,80
contributi contratti di locazione	12.000,00
mobilità internazionale	149.251,00
contributi trasporti	62.233,55
contributi abbattimento rette	166.181,50
contributi matricole laurea magistrale	-
contributi straordinari/emergenza Covid19	26.258,66
tirocini formativi	1.487,50
contributi per il rafforzamento delle attività formative	50.000,00
contributi ai consorzi universitari	440.000,00
totale	20.539.402,01

Per la seconda annualità, ai sensi dell'articolo 8, commi 23-26 della legge regionale 6 agosto 2019 n. 13, l'ARDiSS ha assegnato un contributo, su fondi regionali, all'Università degli studi di Udine per le attività della propria Scuola Superiore ed al Collegio Universitario per le Scienze "Luciano Fonda" di Trieste, ai fini di potenziare il sistema di formazione superiore per gli studenti particolarmente meritevoli dell'Università degli studi di Udine e dell'Università degli studi di Trieste, con un impegno di spesa complessivo di euro 50.000,00.

Con specifico finanziamento regionale è stata impegnata la spesa di euro 440.000,00 per il potenziamento dei servizi per il diritto allo studio nelle sedi universitarie decentrate (L.R. 27 dicembre 2019, n.24), assegnando specifico contributo di funzionamento ai consorzi universitari di Gorizia e Pordenone.

Nel 2020 non sono stati effettuati dei finanziamenti per il sostegno all'attività sportiva a favore degli studenti.

▪ **Investimenti – Spese in conto capitale**

Nel corso dell'esercizio 2020 sono proseguiti i lavori di manutenzione straordinaria agli immobili adibiti a case dello studente previsti nel piano delle opere triennale.

Sono proseguiti i lavori di ristrutturazione della Casa dello studente di viale Ungheria a Udine, sostenuti da cofinanziamento ministeriale ai sensi della L. 338/2000 e da specifico contributo regionale; i lavori, iniziati nell'estate del 2018, sono proseguiti anche nel 2020, tenuto conto della sospensione lavori a causa delle

restrizioni alle attività previste dalle norme anti-pandemia. Alla fine dell'esercizio 2020 risulta effettuato il pagamento del decimo SAL (certificato di pagamento n.11).

Sono proseguiti i lavori di manutenzione straordinaria presso la sede di Pordenone, di proprietà del Consorzio Universitario ed in comodato d'uso all'Agenzia, e sostenuti da apposito contributo regionale suddiviso in tre annualità 2016-2017-2018, e da incassare per l'importo residuo di € 124.893,59 (E cap. 440). Tenuto conto della prosecuzione di lavori di completamento nel 2021, si è proceduto alla reimputazione contabile delle somme stanziare (FPV per € 44.678,49).

Nel 2020 è stata completata la realizzazione dell'impianto di rilevazione e prevenzione incendi presso l'edificio E3 di Trieste, ed è stata effettuata la rendicontazione delle attività concluse.

Nel corso del 2020 sono stati affidati i primi incarichi professionali sui lavori pubblici per la redazione degli studi di progettazione preliminare per la valutazione degli interventi necessari per l'adeguamento alle vigenti disposizioni in materia antisismica e l'incarico di progettazione degli impianti termici, idrici, elettrici, valutazione antincendio, acustici, energetici sulla Casa dello Studente di Udine.

A seguito degli esiti delle verifiche di vulnerabilità sismica effettuate, sono stati ridefiniti gli interventi da effettuare e sui quali concentrare l'utilizzo dei finanziamenti regionali concessi. È stato altresì aggiornato il piano triennale delle opere di effettuare e rivisto il cronoprogramma. Sono stati inoltre rinviati al 2021 con l'utilizzo del fondo pluriennale vincolato le somme impegnate ma non utilizzate nel 2020.

Per quanto riguarda l'acquisto di mobili e attrezzature, sono state effettuate le acquisizioni programmate di mobilio e attrezzature informatiche in dotazione agli uffici, si è provveduto altresì all'acquisizione di complementi di arredo per le residenze studentesche (scaffalature, librerie, poltroncine); sono stati acquistati piccoli elettrodomestici per le case dello studente e una cella frigorifera per la mensa centrale; sono state effettuati degli interventi manutentivi agli impianti di ventilazione del polo Rizzi, la copertura dell'auditorium di Udine e numerosi interventi di tinteggiatura negli edifici di Trieste e Udine anche al fine di garantire dei livelli elevati di pulizia ed igiene in tutte le case adibite a residenza e per i servizi istituzionali.

In sintesi, gli impegni di spesa in conto capitale ammontano ad € 2.079.273,74, e le somme rinviate all'esercizio 2021 con il fondo pluriennale vincolato ammontano ad € 1.152.445,21.

Sintesi dei dati finanziari a consuntivo

Il risultato di amministrazione alla fine dell'esercizio è costituito dal fondo di cassa esistente al 31 dicembre dell'anno, maggiorato dei residui attivi e diminuito dei residui passivi esistenti a seguito della ricognizione e del riaccertamento effettuato e al netto del fondo pluriennale vincolato risultante alla medesima data.

L'esercizio 2020 si chiude con un risultato di amministrazione di **€ 13.281.037,41** (€ 7.714.083,60 nel 2019).

L'importo, come risulta dal prospetto dimostrativo allegato al rendiconto, è stato determinato a seguito delle verifiche sugli accertamenti delle entrate e sulla consistenza degli impegni di spesa, dopo aver effettuato il riaccertamento ordinario dei residui attivi e passivi di cui al Decreto n. 655 del 11/05/2021, nonché l'aggiornamento del fondo pluriennale vincolato.

Il prospetto seguente riporta il risultato di amministrazione dell'esercizio e ne individua l'esito finanziario, prodotto dal simultaneo concorso della gestione di competenza e da quella dei residui.

Prospetto dimostrativo del risultato di amministrazione		GESTIONE		
		RESIDUI	COMPETENZA	TOTALE
Fondo cassa al 1° gennaio	(+)			14.407.642,74
Riscossioni	(+)	11.431.768,93	33.500.243,93	44.932.012,86
Pagamenti	(-)	12.637.144,25	14.443.592,52	27.080.736,77
SALDO DI CASSA AL 31 /12	(=)			32.258.918,83
Pagam. per azioni esecutive non regolarizz. al 31/12	(-)			-
FONDO DI CASSA AL 31/12	(=)			32.258.918,83
Residui attivi	(+)	249.402,06	188.116,11	437.518,17
Residui passivi	(-)	1.131.035,94	16.993.598,14	18.124.634,08
Risultato contabile al lordo del Fondo Pluriennale Vinc.	(=)			14.571.802,92
FPV Vincolato per spese correnti	(-)			138.320,30
FPV Vincolato per spese in conto capitale	(-)			1.152.445,21
RISULTATO DI AMMINISTRAZIONE AL 31/12/2020				13.281.037,41

Tempi di pagamento delle fatture

L'obbligo per le PA di pubblicare l'indice di tempestività dei pagamenti è stato introdotto dal d.lgs. 33/2013, relativo al riordino della disciplina sugli obblighi di pubblicità, trasparenza e diffusione di informazioni da parte delle PA, e poi modificato dal DL 66/2014, art. 41.

Nel corso del 2020 l'ARDiSS ha regolarmente pubblicato sul sito dell'Agenzia gli indicatori trimestrali dei tempi medi di pagamento relativi ad acquisto di beni, servizi e forniture; è stato altresì pubblicato il report con il dato annuale 2020, che registra un tempo medio annuale di pagamento pari -9,99 giorni, in netto miglioramento rispetto agli anni precedenti.

Indicatore	Descrizione	Valore in giorni
Media ponderata	Il tempo medio di pagamento calcolato come media ponderata sugli importi tra la data di scadenza del pagamento e la data di ordinazione della spesa	-9,99

Rimangono confermate le disposizioni inerenti il piano straordinario contro le mafie, varato dal Parlamento con legge-delega 13 agosto 2010 n. 136 in vigore dal 7 settembre 2010, che contiene importanti novità riguardanti i soggetti che stipulano contratti di appalto o fornitura di beni e servizi con la P.A. Successivamente sono intervenuti il Governo con il D.L. 12 novembre 2010 n. 187, convertito in L. n. 217/2010, contenente alcune disposizioni interpretative ed attuative della citata normativa e l'Autorità per la vigilanza sui contratti pubblici di lavoro servizi e forniture con varie determinazioni, tra cui, in ultimo, la n. 4/2011 che ha approvato le linee guida sulla tracciabilità dei flussi finanziari.

Si ricorda che dall'esercizio 2018 rilevano gli effetti della modifica fiscale intervenuta con L. 21 giugno 2017, n. 96 di conversione con modifiche del D.L. 24 aprile n. 50 che al comma 2 dell'art. 2-bis, con interpretazione autentica, stabilisce il nuovo regime fiscale degli enti per il diritto allo studio italiani.

A seguito delle disposizioni normative intervenute nell'anno 2019 in materia di IVA, inerenti l'introduzione dell'obbligo di registrazione e invio telematico dei proventi da corrispettivi all'Agenza delle Entrate, dopo approfondita analisi delle disposizioni con il consulente fiscale, si è stabilito di avvalersi, per il triennio 2019-2021, della dispensa degli adempimenti di cui all'art. 36 bis del DPR 633/72, opzione condivisa con il Revisore unico e l'Amministrazione regionale (decreto n. 1650 dd. 27/11/2019).

Conseguentemente, non beneficiando della detraibilità sugli acquisti, si precisa che l'Iva rimane a tutti gli effetti un onere rilevante a carico del bilancio di ARDiSS.

ALLEGATI



RILEVAZIONE: RILEVAZIONE DSU 2020: MODULO GENERALE (2020)

Modello di riferimento: TAB_A1

Seriale Modello	109167	A Integrativa. Posti alloggio per comune al 1/11/2020
	Codice	Numero
UDINE	5970600	386
TRIESTE	5980600	549
PORDENONE	6790600	94
GORIZIA	7760600	97
GEMONA DEL FRIULI	7800600	64

Seriale Modello	109078	A. Posti alloggio e mense attive al 1/11/2020 e pasti erogati nell'anno solare 2019	
	Codice	Numero	Posti_a_sedere
Posti alloggio disponibili	10600	1.190	
Posti alloggio disponibili - di cui assegnati a studenti borsisti	20600	753	
Posti alloggio disponibili - di cui assegnati a studenti idonei non beneficiari	30600	0	
Posti alloggio disponibili - di cui assegnati a studenti non idonei	40600	11	
Posti alloggio disponibili - di cui riservati a studenti in mobilità (es. Erasmus)	50600	0	
Posti alloggio disponibili - di cui riservati ad uso foresteria	60600	0	
Mense attive - a gestione diretta	70600	0	0
Mense attive - a gestione indiretta	90600	5	1.581
Pasti erogati - in mense a gestione diretta	11060 0	0	
Pasti erogati - in mense a gestione indiretta	12060 0	570.727	
Pasti erogati - in servizi di ristorazione convenzionati	13060 0	365.687	
Studenti che usufruiscono delle mense - studenti che usufruiscono delle mense a gestione diretta e/o indiretta	14060 0	15.209	

Seriale Modello	109296	B. Dati finanziari - anno solare 2019
	Codice	Euro
ENTRATE - TOTALE GENERALE DELLE ENTRATE	150600	31.610.814,52
ENTRATE CORRENTI - TOTALE ENTRATE CORRENTI	160600	26.767.888,5
ENTRATE CORRENTI - Trasferimenti dallo Stato (incluso FIS)	170600	7.575.068,77
ENTRATE CORRENTI - Trasferimenti dalla Regione	190600	10.995.500
ENTRATE CORRENTI - di cui tassa regionale per il DSU da studenti universitari	210600	0
ENTRATE CORRENTI - di cui tassa regionale per il DSU da studenti di Istituti AFAM	220600	0
ENTRATE CORRENTI - di cui tassa regionale per il DSU da studenti di SSML	230600	0
ENTRATE CORRENTI - di cui cofinanziamento al FIS	240600	4.100.000
ENTRATE CORRENTI - Trasferimenti da Comuni e Province	250600	0
ENTRATE CORRENTI - Trasferimenti dalle Università	270600	4.276.325,9
ENTRATE CORRENTI - di cui tassa regionale per il diritto allo studio-UNIV	290600	4.276.325,9
ENTRATE CORRENTI - Trasferimenti da Istituti AFAM	310600	64.960
ENTRATE CORRENTI - di cui tassa regionale per il diritto allo studio-AFAM	320600	64.960
ENTRATE CORRENTI - Trasferimenti da SSML	330600	147.940
ENTRATE CORRENTI - di cui tassa regionale per il diritto allo studio-SSML	340600	147.940
ENTRATE CORRENTI - Trasferimenti da altri Enti Pubblici	350600	0
ENTRATE CORRENTI - Trasferimenti dal settore privato	370600	87.210
ENTRATE CORRENTI - Tassa regionale per il DSU direttamente riscossa da studenti universitari	390600	0
ENTRATE CORRENTI - Tassa regionale per il DSU direttamente riscossa da studenti di istituti AFAM	410600	0
ENTRATE CORRENTI - Tassa regionale per il DSU direttamente riscossa da studenti di SSML	420600	0
ENTRATE CORRENTI - Servizi abitativi resi agli studenti	430600	1.325.931,98
ENTRATE CORRENTI - Servizi di ristorazione resi agli studenti	440600	1.496.200
ENTRATE CORRENTI - Altri servizi resi agli studenti	450600	0
ENTRATE CORRENTI - Recuperi di borse di studio (compresi i recuperi di cui art. 6 DPCM 9/4/2001)	460600	42.704,14
ENTRATE CORRENTI - Altre entrate correnti	470600	756.047,71
ENTRATE IN CONTO CAPITALE - TOTALE ENTRATE IN CONTO CAPITALE	490600	3.638.311,36
ENTRATE IN CONTO CAPITALE - Alienazione di beni patrimoniali	510600	77.490,61
ENTRATE IN CONTO CAPITALE - Trasferimenti dallo Stato	530600	1.047.644,45
ENTRATE IN CONTO CAPITALE - Trasferimenti dalla Regione	550600	2.513.176,3
ENTRATE IN CONTO CAPITALE - Trasferimenti da Comuni e Province	570600	0
ENTRATE IN CONTO CAPITALE - Trasferimenti dalle Università	590600	0
ENTRATE IN CONTO CAPITALE - Trasferimenti da Istituti AFAM	610600	0
ENTRATE IN CONTO CAPITALE - Trasferimenti da SSML	620600	0
ENTRATE IN CONTO CAPITALE - Trasferimenti da altri Enti Pubblici	630600	0
ENTRATE IN CONTO CAPITALE - Trasferimenti dal settore privato	650600	0
ENTRATE-ACCENSIONE DI MUTUI E PRESTITI - ACCENSIONE DI MUTUI E PRESTITI	670600	0
ENTRATE-PARTITE DI GIRO E CONTABILITA' SPECIALI - PARTITE DI GIRO E CONTABILITA' SPECIALI-Entrate	690600	1.204.614,66
SPESE - TOTALE GENERALE DELLE SPESE	710600	31.005.788,54
SPESE CORRENTI - TOTALE SPESE CORRENTI	730600	25.983.821,11
SPESE CORRENTI - Spese di personale	750600	0
SPESE CORRENTI - di cui retribuzioni lorde	770600	0
SPESE CORRENTI - di cui contributi previdenziali	790600	0
SPESE CORRENTI - di cui contributi sanitari e accessori	810600	0
SPESE CORRENTI - Trasferimenti correnti agli studenti	820600	16.378.823,63

SPESE CORRENTI - Spese per servizi abitativi in gestione diretta e/o convenzionati	830600	3.426.770,58
SPESE CORRENTI - Spese per servizi di ristorazione in gestione diretta e/o convenzionati	840600	4.056.629,42
SPESE CORRENTI - Interessi passivi	850600	681.241,13
SPESE CORRENTI - Altre spese correnti	870600	1.440.356,35
SPESE IN CONTO CAPITALE - TOTALE SPESE IN CONTO CAPITALE	890600	2.400.635,58
SPESE-RIMBORSO DI MUTUI E PRESTITI - RIMBORSO DI MUTUI E PRESTITI	910600	1.416.717,19
SPESE-PARTITE DI GIRO E CONTABILITA' SPECIALI - PARTITE DI GIRO E CONTABILITA' SPECIALI-Spese	930600	1.204.614,66

Modello di riferimento: TAB_C

Seriale Modello	109326	C. Personale in servizio a tempo indeterminato al 31/12/2019	
	Codice	M	F
Dipendente dall'Ente - a tempo pieno	950600	0	0
Dipendente dall'Ente - a tempo parziale	970600	0	0
Dipendente dalla Regione - a tempo pieno	990600	26	25
Dipendente dalla Regione - a tempo parziale	1010600	2	1
Dipendente da Università e/o Istituti - a tempo pieno	1030600	0	0
Dipendente da Università e/o Istituti - a tempo parziale	1050600	0	0
Dipendente da altro Ente Pubblico - a tempo pieno	1070600	0	0
Dipendente da altro Ente Pubblico - a tempo parziale	1090600	0	0

Modello di riferimento: TAB_D

Seriale Modello	109356 Codice	D. Personale che ha prestato servizio a tempo determinato nell'anno2019	
		M	F
Dipendente dall'Ente - numero persone	1110600	0	0
Dipendente dall'Ente - mesi complessivamente lavorati	1130600	0	0
Dipendente dalla Regione - numero persone	1150600	1	2
Dipendente dalla Regione - mesi complessivamente lavorati	1170600	5	19
Dipendente da Università e/o Istituti - numero persone	1190600	0	0
Dipendente da Università e/o Istituti - mesi complessivamente lavorati	1210600	0	0
Dipendente da altro Ente Pubblico - numero persone	1230600	2	6
Dipendente da altro Ente Pubblico - mesi complessivamente lavorati	1250600	23	62

RILEVAZIONE: RILEVAZIONE DSU 2020: MODULI INTERVENTI (2020)

Modello di riferimento: INTERVENTI_UN

Seriale Modello	110025	Numero di Interventi a favore degli studenti (D.Lgs. 68/12) - a.a. 2019-2020 - dati al 31/10/2020			
		Corsi di laurea di I e II livello		Corsi di dottorato	Corsi di specializzazione
	Codice	Totale	di cui extra UE	Totale	Totale
Borse di studio - N° domande	1	5.064	329	11	12
Borse di studio - N° idonei (beneficiari e non beneficiari)	2	2.637	227	5	2
Borse di studio - N° borse concesse - incluse borse concesse con FSE (*)	3	2.637	227	5	2
Prestiti di onore e altri prestiti agevolati - N° domande	4	0	0	0	0
Prestiti di onore e altri prestiti agevolati - N° prestiti concessi	5	0	0	0	0
Mobilità internazionale - N° domande contributi	6	70	4	0	0
Mobilità internazionale - N° contributi concessi	7	61	4	0	0
Mobilità internazionale - N° complessivo di mesi in mobilità	8	375	32	0	0
Interventi a favore di studenti con disabilità - N° domande	9	0	0	0	0
Interventi a favore di studenti con disabilità - N° interventi concessi	10	0	0	0	0
Attività di collaborazione a tempo parziale - N° collaborazioni	11	17	2	0	0
Attività di collaborazione a tempo parziale - Retribuzione oraria (euro)	12	7	7	0	0
Posti alloggio e contributi-alloggio - N° domande posti alloggio	13	711	92	0	0
Posti alloggio e contributi-alloggio - N° posti alloggio assegnati	14	346	47	0	0
Posti alloggio e contributi-alloggio - di cui posti a borsisti	15	276	41	0	0
Posti alloggio e contributi-alloggio - di cui posti a idonei non borsisti	16	3	1	0	0
Posti alloggio e contributi-alloggio - di cui posti a studenti non idonei alla borsa	17	67	5	0	0
Posti alloggio e contributi-alloggio - N° domande contributi-alloggio	18	106	22	0	0
Posti alloggio e contributi-alloggio - N° contributi-alloggio assegnati	19	102	22	0	0
Posti alloggio e contributi-alloggio - di cui contributi a borsisti (non beneficiari di alloggio)	20	102	22	0	0
Posti alloggio e contributi-alloggio - di cui contributi a idonei non borsisti (non beneficiari di alloggio)	21	0	0	0	0
Posti alloggio e contributi-alloggio - di cui contributi a studenti non idonei alla borsa	22	0	0	0	0
Altri interventi di tipo finanziario - N° premi per il conseguimento del titolo	23	0	0	0	0
Altri interventi di tipo finanziario - N° contributi finanziari per il trasporto	24	937	-7	-7	-7
Altri interventi di tipo finanziario - N° contributi straordinari	25	1	0	0	0
Altri interventi di tipo finanziario - N° altri sussidi concessi	26	0	0	0	0
(*) Borse di studio - precisazioni - N° borse concesse a studenti in sede	27	457	44	0	0
(*) Borse di studio - precisazioni - N° borse concesse a studenti pendolari	28	1.429	85	4	2
(*) Borse di studio - precisazioni - N° borse concesse a studenti fuorisede	29	751	98	1	0
(*) Borse di studio - precisazioni - N° borse concesse tramite FONDOSOCIALE EUROPEO	30	0	0	0	0

Modello di riferimento: SPESA_UN

Seriale Modello	109910	Spesa per Interventi a favore degli studenti (D.Lgs. 68/12) - anno 2019		
		Corsi di laurea di I e II livello	Corsi di dottorato	Corsi di specializzazione
	Codice	Spesa	Spesa	Spesa
Borse di studio - Spesa per borse concesse	1	7.730.828,82	0	0
Borse di studio - di cui Fondo Sociale Europeo	2	0	0	0
Prestiti di onore e altri prestiti agevolati - Spesa per prestiti concessi	3	0	0	0
Mobilità internazionale - Spesa per contributi concessi	4	72.311	0	0
Interventi a favore di studenti con disabilità - Spesa per interventi concessi	5	0	0	0
Attività di collaborazione a tempo parziale - Spesa per attività di collaborazioni a tempo parziale	6	23.800	0	0
Posti alloggio e contributi-alloggio - Spesa per contributi-alloggio assegnati	7	314.892	0	0
Posti alloggio e contributi-alloggio - di cui spesa per contributi a borsisti (non beneficiari di alloggio)	8	314.892	0	0
Posti alloggio e contributi-alloggio - di cui spesa per contributi a idonei non borsisti (non beneficiari di alloggio)	9	0	0	0
Posti alloggio e contributi-alloggio - di cui spesa per contributi a studenti non idonei alla borsa	10	0	0	0
Altri interventi di tipo finanziario - Spesa per premi per il conseguimento del titolo	11	0	0	0
Altri interventi di tipo finanziario - Spesa per contributi finanziari per il trasporto	12	85.000	0	0
Altri interventi di tipo finanziario - Spesa per contributi straordinari	13	2.532,7	0	0
Altri interventi di tipo finanziario - Spesa per altri sussidi concessi	14	0	0	0

RILEVAZIONE: RILEVAZIONE DSU 2020: MODULI INTERVENTI (2020)

Modello di riferimento: INTERVENTI_AF

Seriale Modello	109629	Numero di Interventi a favore degli studenti (D.Lgs. 68/12) - a.a. 2019-2020 - dati al 31/10/2020	
		Corsi accademici di I e II livello	
	Codice	Totale	di cui extra UE
Borse di studio - N° domande	1	29	6
Borse di studio - N° idonei (beneficiari e non beneficiari)	2	17	6
Borse di studio - N° borse concesse - incluse borse concesse con FSE (*)	3	17	6
Prestiti di onore e altri prestiti agevolati - N° domande	4	0	0
Prestiti di onore e altri prestiti agevolati - N° prestiti concessi	5	0	0
Mobilità internazionale - N° domande contributi	6	0	0
Mobilità internazionale - N° contributi concessi	7	0	0
Mobilità internazionale - N° complessivo di mesi in mobilità	8	0	0
Interventi a favore di studenti con disabilità - N° domande	9	0	0
Interventi a favore di studenti con disabilità - N° interventi concessi	10	0	0
Attività di collaborazione a tempo parziale - N° collaborazioni	11	0	0
Attività di collaborazione a tempo parziale - Retribuzione oraria (euro)	12	0	0
Posti alloggio e contributi-alloggio - N° domande posti alloggio	13	8	2
Posti alloggio e contributi-alloggio - N° posti alloggio assegnati	14	1	0
Posti alloggio e contributi-alloggio - di cui posti a borsisti	15	1	0
Posti alloggio e contributi-alloggio - di cui posti a idonei non borsisti	16	0	0
Posti alloggio e contributi-alloggio - di cui posti a studenti non idonei alla borsa	17	0	0
Posti alloggio e contributi-alloggio - N° domande contributi-alloggio	18	4	2
Posti alloggio e contributi-alloggio - N° contributi-alloggio assegnati	19	4	2
Posti alloggio e contributi-alloggio - di cui contributi a borsisti (non beneficiari di alloggio)	20	4	2
Posti alloggio e contributi-alloggio - di cui contributi a idonei non borsisti (non beneficiari di alloggio)	21	0	0
Posti alloggio e contributi-alloggio - di cui contributi a studenti non idonei alla borsa	22	0	0
Altri interventi di tipo finanziario - N° premi per il conseguimento del titolo	23	0	0
Altri interventi di tipo finanziario - N° contributi finanziari per il trasporto	24	0	0
Altri interventi di tipo finanziario - N° contributi straordinari	25	0	0
Altri interventi di tipo finanziario - N° altri sussidi concessi	26	0	0
(*) Borse di studio - precisazioni - N° borse concesse a studenti in sede	27	2	1
(*) Borse di studio - precisazioni - N° borse concesse a studenti pendolari	28	5	0
(*) Borse di studio - precisazioni - N° borse concesse a studenti fuorisede	29	10	5
(*) Borse di studio - precisazioni - N° borse concesse tramite FONDO SOCIALE EUROPEO	30	0	0

Modello di riferimento: SPESA_AF

Seriale Modello	109450	Spesa per Interventi a favore degli studenti (D.Lgs. 68/12) - anno 2019
		Corsi accademici di I e II livello
	Codice	Spesa
Borse di studio - Spesa per borse concesse	1	0
Borse di studio - di cui Fondo Sociale Europeo	2	0
Prestiti di onore e altri prestiti agevolati - Spesa per prestiti concessi	3	0
Mobilità internazionale - Spesa per contributi concessi	4	0
Interventi a favore di studenti con disabilità - Spesa per interventi concessi	5	0
Attività di collaborazione a tempo parziale - Spesa per attività di collaborazioni a tempo parziale	6	0
Posti alloggio e contributi-alloggio - Spesa per contributi-alloggio assegnati	7	0
Posti alloggio e contributi-alloggio - di cui spesa per contributi a borsisti (non beneficiari di alloggio)	8	0
Posti alloggio e contributi-alloggio - di cui spesa per contributi a idonei non borsisti (non beneficiari di alloggio)	9	0
Posti alloggio e contributi-alloggio - di cui spesa per contributi a studenti non idonei alla borsa	10	0
Altri interventi di tipo finanziario - Spesa per premi per il conseguimento del titolo	11	0
Altri interventi di tipo finanziario - Spesa per contributi finanziari per il trasporto	12	0
Altri interventi di tipo finanziario - Spesa per contributi straordinari	13	0
Altri interventi di tipo finanziario - Spesa per altri sussidi concessi	14	0

RILEVAZIONE: RILEVAZIONE DSU 2020: MODULI INTERVENTI (2020)

Modello di riferimento: INTERVENTI_AF

Seriale Modello	109758	Numero di Interventi a favore degli studenti (D.Lgs. 68/12) - a.a. 2019-2020 - dati al 31/10/2020	
		Corsi accademici di I e II livello	
	Codice	Totale	di cui extra UE
Borse di studio - N° domande	1	34	3
Borse di studio - N° idonei (beneficiari e non beneficiari)	2	27	2
Borse di studio - N° borse concesse - incluse borse concesse con FSE (*)	3	27	2
Prestiti di onore e altri prestiti agevolati - N° domande	4	0	0
Prestiti di onore e altri prestiti agevolati - N° prestiti concessi	5	0	0
Mobilità internazionale - N° domande contributi	6	0	0
Mobilità internazionale - N° contributi concessi	7	0	0
Mobilità internazionale - N° complessivo di mesi in mobilità	8	0	0
Interventi a favore di studenti con disabilità - N° domande	9	0	0
Interventi a favore di studenti con disabilità - N° interventi concessi	10	0	0
Attività di collaborazione a tempo parziale - N° collaborazioni	11	0	0
Attività di collaborazione a tempo parziale - Retribuzione oraria (euro)	12	0	0
Posti alloggio e contributi-alloggio - N° domande posti alloggio	13	3	0
Posti alloggio e contributi-alloggio - N° posti alloggio assegnati	14	1	0
Posti alloggio e contributi-alloggio - di cui posti a borsisti	15	1	0
Posti alloggio e contributi-alloggio - di cui posti a idonei non borsisti	16	0	0
Posti alloggio e contributi-alloggio - di cui posti a studenti non idonei alla borsa	17	0	0
Posti alloggio e contributi-alloggio - N° domande contributi-alloggio	18	1	0
Posti alloggio e contributi-alloggio - N° contributi-alloggio assegnati	19	1	0
Posti alloggio e contributi-alloggio - di cui contributi a borsisti (non beneficiari di alloggio)	20	1	0
Posti alloggio e contributi-alloggio - di cui contributi a idonei non borsisti (non beneficiari di alloggio)	21	0	0
Posti alloggio e contributi-alloggio - di cui contributi a studenti non idonei alla borsa	22	0	0
Altri interventi di tipo finanziario - N° premi per il conseguimento del titolo	23	0	0
Altri interventi di tipo finanziario - N° contributi finanziari per il trasporto	24	0	0
Altri interventi di tipo finanziario - N° contributi straordinari	25	0	0
Altri interventi di tipo finanziario - N° altri sussidi concessi	26	0	0
(*) Borse di studio - precisazioni - N° borse concesse a studenti in sede	27	6	0
(*) Borse di studio - precisazioni - N° borse concesse a studenti pendolari	28	18	2
(*) Borse di studio - precisazioni - N° borse concesse a studenti fuorisede	29	3	0
(*) Borse di studio - precisazioni - N° borse concesse tramite FONDO SOCIALE EUROPEO	30	0	0

Modello di riferimento: SPESA_AF

Seriale Modello	109579	Spesa per Interventi a favore degli studenti (D.Lgs. 68/12) - anno 2019
		Corsi accademici di I e II livello
	Codice	Spesa
Borse di studio - Spesa per borse concesse	1	0
Borse di studio - di cui Fondo Sociale Europeo	2	0
Prestiti di onore e altri prestiti agevolati - Spesa per prestiti concessi	3	0
Mobilità internazionale - Spesa per contributi concessi	4	0
Interventi a favore di studenti con disabilità - Spesa per interventi concessi	5	0
Attività di collaborazione a tempo parziale - Spesa per attività di collaborazioni a tempo parziale	6	0
Posti alloggio e contributi-alloggio - Spesa per contributi-alloggio assegnati	7	0
Posti alloggio e contributi-alloggio - di cui spesa per contributi a borsisti (non beneficiari di alloggio)	8	0
Posti alloggio e contributi-alloggio - di cui spesa per contributi a idonei non borsisti (non beneficiari di alloggio)	9	0
Posti alloggio e contributi-alloggio - di cui spesa per contributi a studenti non idonei alla borsa	10	0
Altri interventi di tipo finanziario - Spesa per premi per il conseguimento del titolo	11	0
Altri interventi di tipo finanziario - Spesa per contributi finanziari per il trasporto	12	0
Altri interventi di tipo finanziario - Spesa per contributi straordinari	13	0
Altri interventi di tipo finanziario - Spesa per altri sussidi concessi	14	0

RILEVAZIONE: RILEVAZIONE DSU 2020: MODULI INTERVENTI (2020)

Modello di riferimento: INTERVENTI_UN

Seriale Modello	110024	Numero di Interventi a favore degli studenti (D.Lgs. 68/12) - a.a. 2019-2020 - dati al 31/10/2020			
		Corsi di laurea di I e II livello		Corsi di dottorato	Corsi di specializzazione
	Codice	Totale	di cui extra UE	Totale	Totale
Borse di studio - N° domande	1	4.101	408	3	9
Borse di studio - N° idonei (beneficiari e non beneficiari)	2	2.654	270	0	6
Borse di studio - N° borse concesse - incluse borse concesse con FSE (*)	3	2.654	270	0	6
Prestiti di onore e altri prestiti agevolati - N° domande	4	0	0	0	0
Prestiti di onore e altri prestiti agevolati - N° prestiti concessi	5	0	0	0	0
Mobilità internazionale - N° domande contributi	6	108	10	0	0
Mobilità internazionale - N° contributi concessi	7	96	9	0	0
Mobilità internazionale - N° complessivo di mesi in mobilità	8	543	49	0	0
Interventi a favore di studenti con disabilità - N° domande	9	0	0	0	0
Interventi a favore di studenti con disabilità - N° interventi concessi	10	0	0	0	0
Attività di collaborazione a tempo parziale - N° collaborazioni	11	9	4	0	0
Attività di collaborazione a tempo parziale - Retribuzione oraria (euro)	12	8,5	8,5	0	0
Posti alloggio e contributi-alloggio - N° domande posti alloggio	13	1.034	184	2	0
Posti alloggio e contributi-alloggio - N° posti alloggio assegnati	14	477	85	0	0
Posti alloggio e contributi-alloggio - di cui posti a borsisti	15	468	81	0	0
Posti alloggio e contributi-alloggio - di cui posti a idonei non borsisti	16	0	0	0	0
Posti alloggio e contributi-alloggio - di cui posti a studenti non idonei alla borsa	17	9	4	0	0
Posti alloggio e contributi-alloggio - N° domande contributi-alloggio	18	18	0	0	0
Posti alloggio e contributi-alloggio - N° contributi-alloggio assegnati	19	6	0	0	0
Posti alloggio e contributi-alloggio - di cui contributi a borsisti (non beneficiari di alloggio)	20	5	0	0	0
Posti alloggio e contributi-alloggio - di cui contributi a idonei non borsisti (non beneficiari di alloggio)	21	0	0	0	0
Posti alloggio e contributi-alloggio - di cui contributi a studenti non idonei alla borsa	22	1	0	0	0
Altri interventi di tipo finanziario - N° premi per il conseguimento del titolo	23	0	0	0	0
Altri interventi di tipo finanziario - N° contributi finanziari per il trasporto	24	3.872	-7	-7	-7
Altri interventi di tipo finanziario - N° contributi straordinari	25	0	0	0	0
Altri interventi di tipo finanziario - N° altri sussidi concessi	26	0	0	0	0
(*) Borse di studio - precisazioni - N° borse concesse a studenti in sede	27	477	42	0	0
(*) Borse di studio - precisazioni - N° borse concesse a studenti pendolari	28	762	56	0	6
(*) Borse di studio - precisazioni - N° borse concesse a studenti fuorisede	29	1.415	172	0	0
(*) Borse di studio - precisazioni - N° borse concesse tramite FONDOSOCIALE EUROPEO	30	0	0	0	0

Modello di riferimento: SPESA_UN

Seriale Modello	109909	Spesa per Interventi a favore degli studenti (D.Lgs. 68/12) - anno 2019		
		Corsi di laurea di I e II livello	Corsi di dottorato	Corsi di specializzazione
	Codice	Spesa	Spesa	Spesa
Borse di studio - Spesa per borse concesse	1	7.808.448,02	0	0
Borse di studio - di cui Fondo Sociale Europeo	2	0	0	0
Prestiti di onore e altri prestiti agevolati - Spesa per prestiti concessi	3	0	0	0
Mobilità internazionale - Spesa per contributi concessi	4	91.315	0	0
Interventi a favore di studenti con disabilità - Spesa per interventi concessi	5	0	0	0
Attività di collaborazione a tempo parziale - Spesa per attività di collaborazioni a tempo parziale	6	14.907,5	0	0
Posti alloggio e contributi-alloggio - Spesa per contributi-alloggio assegnati	7	4.800	0	0
Posti alloggio e contributi-alloggio - di cui spesa per contributi a borsisti (non beneficiari di alloggio)	8	4.800	0	0
Posti alloggio e contributi-alloggio - di cui spesa per contributi a idonei non borsisti (non beneficiari di alloggio)	9	0	0	0
Posti alloggio e contributi-alloggio - di cui spesa per contributi a studenti non idonei alla borsa	10	0	0	0
Altri interventi di tipo finanziario - Spesa per premi per il conseguimento del titolo	11	0	0	0
Altri interventi di tipo finanziario - Spesa per contributi finanziari per il trasporto	12	256.242,96	0	0
Altri interventi di tipo finanziario - Spesa per contributi straordinari	13	6.067,64	0	0
Altri interventi di tipo finanziario - Spesa per altri sussidi concessi	14	0	0	0

RILEVAZIONE: RILEVAZIONE DSU 2020: MODULI INTERVENTI (2020)

Modello di riferimento: INTERVENTI_AF

Seriale Modello	109630	Numero di Interventi a favore degli studenti (D.Lgs. 68/12) - a.a. 2019-2020 - dati al 31/10/2020	
		Corsi accademici di I e II livello	
	Codice	Totale	di cui extra UE
Borse di studio - N° domande	1	112	41
Borse di studio - N° idonei (beneficiari e non beneficiari)	2	95	37
Borse di studio - N° borse concesse - incluse borse concesse con FSE (*)	3	95	37
Prestiti di onore e altri prestiti agevolati - N° domande	4	0	0
Prestiti di onore e altri prestiti agevolati - N° prestiti concessi	5	0	0
Mobilità internazionale - N° domande contributi	6	4	3
Mobilità internazionale - N° contributi concessi	7	4	3
Mobilità internazionale - N° complessivo di mesi in mobilità	8	19	14
Interventi a favore di studenti con disabilità - N° domande	9	0	0
Interventi a favore di studenti con disabilità - N° interventi concessi	10	0	0
Attività di collaborazione a tempo parziale - N° collaborazioni	11	1	1
Attività di collaborazione a tempo parziale - Retribuzione oraria (euro)	12	7,6	7,6
Posti alloggio e contributi-alloggio - N° domande posti alloggio	13	46	25
Posti alloggio e contributi-alloggio - N° posti alloggio assegnati	14	25	17
Posti alloggio e contributi-alloggio - di cui posti a borsisti	15	25	17
Posti alloggio e contributi-alloggio - di cui posti a idonei non borsisti	16	0	0
Posti alloggio e contributi-alloggio - di cui posti a studenti non idonei alla borsa	17	0	0
Posti alloggio e contributi-alloggio - N° domande contributi-alloggio	18	0	0
Posti alloggio e contributi-alloggio - N° contributi-alloggio assegnati	19	0	0
Posti alloggio e contributi-alloggio - di cui contributi a borsisti (non beneficiari di alloggio)	20	0	0
Posti alloggio e contributi-alloggio - di cui contributi a idonei non borsisti (non beneficiari di alloggio)	21	0	0
Posti alloggio e contributi-alloggio - di cui contributi a studenti non idonei alla borsa	22	0	0
Altri interventi di tipo finanziario - N° premi per il conseguimento del titolo	23	0	0
Altri interventi di tipo finanziario - N° contributi finanziari per il trasporto	24	0	0
Altri interventi di tipo finanziario - N° contributi straordinari	25	0	0
Altri interventi di tipo finanziario - N° altri sussidi concessi	26	0	0
(*) Borse di studio - precisazioni - N° borse concesse a studenti in sede	27	7	0
(*) Borse di studio - precisazioni - N° borse concesse a studenti pendolari	28	20	4
(*) Borse di studio - precisazioni - N° borse concesse a studenti fuorisede	29	68	33
(*) Borse di studio - precisazioni - N° borse concesse tramite FONDO SOCIALE EUROPEO	30	0	0

Modello di riferimento: SPESA_AF

Seriale Modello	109451	Spesa per Interventi a favore degli studenti (D.Lgs. 68/12) - anno 2019
		Corsi accademici di I e II livello
	Codice	Spesa
Borse di studio - Spesa per borse concesse	1	0
Borse di studio - di cui Fondo Sociale Europeo	2	0
Prestiti di onore e altri prestiti agevolati - Spesa per prestiti concessi	3	0
Mobilità internazionale - Spesa per contributi concessi	4	0
Interventi a favore di studenti con disabilità - Spesa per interventi concessi	5	0
Attività di collaborazione a tempo parziale - Spesa per attività di collaborazioni a tempo parziale	6	0
Posti alloggio e contributi-alloggio - Spesa per contributi-alloggio assegnati	7	0
Posti alloggio e contributi-alloggio - di cui spesa per contributi a borsisti (non beneficiari di alloggio)	8	0
Posti alloggio e contributi-alloggio - di cui spesa per contributi a idonei non borsisti (non beneficiari di alloggio)	9	0
Posti alloggio e contributi-alloggio - di cui spesa per contributi a studenti non idonei alla borsa	10	0
Altri interventi di tipo finanziario - Spesa per premi per il conseguimento del titolo	11	0
Altri interventi di tipo finanziario - Spesa per contributi finanziari per il trasporto	12	0
Altri interventi di tipo finanziario - Spesa per contributi straordinari	13	0
Altri interventi di tipo finanziario - Spesa per altri sussidi concessi	14	0

RILEVAZIONE: RILEVAZIONE DSU 2020: MODULI INTERVENTI (2020)

Modello di riferimento: INTERVENTI_ITS

Seriale Modello	110083	Numero di Interventi a favore degli studenti (D.Lgs. 68/12) - a.a. 2019-2020 - dati al 31/10/2020	
		Percorsi ITS	
	Codice	Totale	di cui extra UE
Borse di studio - N° domande	1	26	3
Borse di studio - N° idonei (beneficiari e non beneficiari)	2	21	3
Borse di studio - N° borse concesse - incluse borse concesse con FSE (*)	3	21	3
Prestiti di onore e altri prestiti agevolati - N° domande	4	0	0
Prestiti di onore e altri prestiti agevolati - N° prestiti concessi	5	0	0
Mobilità internazionale - N° domande contributi	6	1	0
Mobilità internazionale - N° contributi concessi	7	1	0
Mobilità internazionale - N° complessivo di mesi in mobilità	8	2	0
Interventi a favore di studenti con disabilità - N° domande	9	0	0
Interventi a favore di studenti con disabilità - N° interventi concessi	10	0	0
Attività di collaborazione a tempo parziale - N° collaborazioni	11	0	0
Attività di collaborazione a tempo parziale - Retribuzione oraria (euro)	12	0	0
Posti alloggio e contributi-alloggio - N° domande posti alloggio	13	5	1
Posti alloggio e contributi-alloggio - N° posti alloggio assegnati	14	4	1
Posti alloggio e contributi-alloggio - di cui posti a borsisti	15	4	1
Posti alloggio e contributi-alloggio - di cui posti a idonei non borsisti	16	0	0
Posti alloggio e contributi-alloggio - di cui posti a studenti non idonei alla borsa	17	0	0
Posti alloggio e contributi-alloggio - N° domande contributi-alloggio	18	0	0
Posti alloggio e contributi-alloggio - N° contributi-alloggio assegnati	19	0	0
Posti alloggio e contributi-alloggio - di cui contributi a borsisti (non beneficiari di alloggio)	20	0	0
Posti alloggio e contributi-alloggio - di cui contributi a idonei non borsisti (non beneficiari di alloggio)	21	0	0
Posti alloggio e contributi-alloggio - di cui contributi a studenti non idonei alla borsa	22	0	0
Altri interventi di tipo finanziario - N° premi per il conseguimento del titolo	23	0	0
Altri interventi di tipo finanziario - N° contributi finanziari per il trasporto	24	0	0
Altri interventi di tipo finanziario - N° contributi straordinari	25	0	0
Altri interventi di tipo finanziario - N° altri sussidi concessi	26	0	0
(*) Borse di studio - precisazioni - N° borse concesse a studenti in sede	27	5	1
(*) Borse di studio - precisazioni - N° borse concesse a studenti pendolari	28	9	0
(*) Borse di studio - precisazioni - N° borse concesse a studenti fuorisede	29	7	2
(*) Borse di studio - precisazioni - N° borse concesse tramite FONDOSOCIALE EUROPEO	30	0	0

Modello di riferimento: SPESA_ITS

Seriale Modello	110087	Spesa per Interventi a favore degli studenti (D.Lgs. 68/12) - anno 2019
		Percorsi ITS
	Codice	Spesa
Borse di studio - Spesa per borse concesse	1	0
Borse di studio - di cui Fondo Sociale Europeo	2	0
Prestiti di onore e altri prestiti agevolati - Spesa per prestiti concessi	3	0
Mobilità internazionale - Spesa per contributi concessi	4	0
Interventi a favore di studenti con disabilità - Spesa per interventi concessi	5	0
Attività di collaborazione a tempo parziale - Spesa per attività di collaborazioni a tempo parziale	6	0
Posti alloggio e contributi-alloggio - Spesa per contributi-alloggio assegnati	7	0
Posti alloggio e contributi-alloggio - di cui spesa per contributi a borsisti (non beneficiari di alloggio)	8	0
Posti alloggio e contributi-alloggio - di cui spesa per contributi a idonei non borsisti (non beneficiari di alloggio)	9	0
Posti alloggio e contributi-alloggio - di cui spesa per contributi a studenti non idonei alla borsa	10	0
Altri interventi di tipo finanziario - Spesa per premi per il conseguimento del titolo	11	0
Altri interventi di tipo finanziario - Spesa per contributi finanziari per il trasporto	12	0
Altri interventi di tipo finanziario - Spesa per contributi straordinari	13	0
Altri interventi di tipo finanziario - Spesa per altri sussidi concessi	14	0

RILEVAZIONE: RILEVAZIONE DSU 2020: MODULI INTERVENTI (2020)

Modello di riferimento: INTERVENTI_ITS

Seriale Modello	110082	Numero di Interventi a favore degli studenti (D.Lgs. 68/12) - a.a. 2019-2020 - dati al 31/10/2020	
		Percorsi ITS	
	Codice	Totale	di cui extra UE
Borse di studio - N° domande	1	17	3
Borse di studio - N° idonei (beneficiari e non beneficiari)	2	12	2
Borse di studio - N° borse concesse - incluse borse concesse con FSE (*)	3	12	2
Prestiti di onore e altri prestiti agevolati - N° domande	4	0	0
Prestiti di onore e altri prestiti agevolati - N° prestiti concessi	5	0	0
Mobilità internazionale - N° domande contributi	6	0	0
Mobilità internazionale - N° contributi concessi	7	0	0
Mobilità internazionale - N° complessivo di mesi in mobilità	8	0	0
Interventi a favore di studenti con disabilità - N° domande	9	0	0
Interventi a favore di studenti con disabilità - N° interventi concessi	10	0	0
Attività di collaborazione a tempo parziale - N° collaborazioni	11	0	0
Attività di collaborazione a tempo parziale - Retribuzione oraria (euro)	12	0	0
Posti alloggio e contributi-alloggio - N° domande posti alloggio	13	1	0
Posti alloggio e contributi-alloggio - N° posti alloggio assegnati	14	1	0
Posti alloggio e contributi-alloggio - di cui posti a borsisti	15	1	0
Posti alloggio e contributi-alloggio - di cui posti a idonei non borsisti	16	0	0
Posti alloggio e contributi-alloggio - di cui posti a studenti non idonei alla borsa	17	0	0
Posti alloggio e contributi-alloggio - N° domande contributi-alloggio	18	0	0
Posti alloggio e contributi-alloggio - N° contributi-alloggio assegnati	19	0	0
Posti alloggio e contributi-alloggio - di cui contributi a borsisti (non beneficiari di alloggio)	20	0	0
Posti alloggio e contributi-alloggio - di cui contributi a idonei non borsisti (non beneficiari di alloggio)	21	0	0
Posti alloggio e contributi-alloggio - di cui contributi a studenti non idonei alla borsa	22	0	0
Altri interventi di tipo finanziario - N° premi per il conseguimento del titolo	23	0	0
Altri interventi di tipo finanziario - N° contributi finanziari per il trasporto	24	0	0
Altri interventi di tipo finanziario - N° contributi straordinari	25	0	0
Altri interventi di tipo finanziario - N° altri sussidi concessi	26	0	0
(*) Borse di studio - precisazioni - N° borse concesse a studenti in sede	27	5	1
(*) Borse di studio - precisazioni - N° borse concesse a studenti pendolari	28	2	0
(*) Borse di studio - precisazioni - N° borse concesse a studenti fuorisede	29	5	1
(*) Borse di studio - precisazioni - N° borse concesse tramite FONDOSOCIALE EUROPEO	30	0	0

Modello di riferimento: SPESA_ITS

Seriale Modello	110086	Spesa per Interventi a favore degli studenti (D.Lgs. 68/12) - anno 2019
		Percorsi ITS
	Codice	Spesa
Borse di studio - Spesa per borse concesse	1	0
Borse di studio - di cui Fondo Sociale Europeo	2	0
Prestiti di onore e altri prestiti agevolati - Spesa per prestiti concessi	3	0
Mobilità internazionale - Spesa per contributi concessi	4	0
Interventi a favore di studenti con disabilità - Spesa per interventi concessi	5	0
Attività di collaborazione a tempo parziale - Spesa per attività di collaborazioni a tempo parziale	6	0
Posti alloggio e contributi-alloggio - Spesa per contributi-alloggio assegnati	7	0
Posti alloggio e contributi-alloggio - di cui spesa per contributi a borsisti (non beneficiari di alloggio)	8	0
Posti alloggio e contributi-alloggio - di cui spesa per contributi a idonei non borsisti (non beneficiari di alloggio)	9	0
Posti alloggio e contributi-alloggio - di cui spesa per contributi a studenti non idonei alla borsa	10	0
Altri interventi di tipo finanziario - Spesa per premi per il conseguimento del titolo	11	0
Altri interventi di tipo finanziario - Spesa per contributi finanziari per il trasporto	12	0
Altri interventi di tipo finanziario - Spesa per contributi straordinari	13	0
Altri interventi di tipo finanziario - Spesa per altri sussidi concessi	14	0

RILEVAZIONE: RILEVAZIONE DSU 2020: MODULI INTERVENTI (2020)

Modello di riferimento: INTERVENTI_ITS

Seriale Modello	110081	Numero di Interventi a favore degli studenti (D.Lgs. 68/12) - a.a. 2019-2020 - dati al 31/10/2020	
		Percorsi ITS	
	Codice	Totale	di cui extra UE
Borse di studio - N° domande	1	16	0
Borse di studio - N° idonei (beneficiari e non beneficiari)	2	11	0
Borse di studio - N° borse concesse - incluse borse concesse con FSE (*)	3	11	0
Prestiti di onore e altri prestiti agevolati - N° domande	4	0	0
Prestiti di onore e altri prestiti agevolati - N° prestiti concessi	5	0	0
Mobilità internazionale - N° domande contributi	6	0	0
Mobilità internazionale - N° contributi concessi	7	0	0
Mobilità internazionale - N° complessivo di mesi in mobilità	8	0	0
Interventi a favore di studenti con disabilità - N° domande	9	0	0
Interventi a favore di studenti con disabilità - N° interventi concessi	10	0	0
Attività di collaborazione a tempo parziale - N° collaborazioni	11	0	0
Attività di collaborazione a tempo parziale - Retribuzione oraria (euro)	12	0	0
Posti alloggio e contributi-alloggio - N° domande posti alloggio	13	2	0
Posti alloggio e contributi-alloggio - N° posti alloggio assegnati	14	2	0
Posti alloggio e contributi-alloggio - di cui posti a borsisti	15	2	0
Posti alloggio e contributi-alloggio - di cui posti a idonei non borsisti	16	0	0
Posti alloggio e contributi-alloggio - di cui posti a studenti non idonei alla borsa	17	0	0
Posti alloggio e contributi-alloggio - N° domande contributi-alloggio	18	0	0
Posti alloggio e contributi-alloggio - N° contributi-alloggio assegnati	19	0	0
Posti alloggio e contributi-alloggio - di cui contributi a borsisti (non beneficiari di alloggio)	20	0	0
Posti alloggio e contributi-alloggio - di cui contributi a idonei non borsisti (non beneficiari di alloggio)	21	0	0
Posti alloggio e contributi-alloggio - di cui contributi a studenti non idonei alla borsa	22	0	0
Altri interventi di tipo finanziario - N° premi per il conseguimento del titolo	23	0	0
Altri interventi di tipo finanziario - N° contributi finanziari per il trasporto	24	0	0
Altri interventi di tipo finanziario - N° contributi straordinari	25	0	0
Altri interventi di tipo finanziario - N° altri sussidi concessi	26	0	0
(*) Borse di studio - precisazioni - N° borse concesse a studenti in sede	27	4	0
(*) Borse di studio - precisazioni - N° borse concesse a studenti pendolari	28	3	0
(*) Borse di studio - precisazioni - N° borse concesse a studenti fuorisede	29	4	0
(*) Borse di studio - precisazioni - N° borse concesse tramite FONDO SOCIALE EUROPEO	30	0	0

Modello di riferimento: SPESA_ITS

Seriale Modello	110085	Spesa per Interventi a favore degli studenti (D.Lgs. 68/12) - anno 2019
		Percorsi ITS
	Codice	Spesa
Borse di studio - Spesa per borse concesse	1	0
Borse di studio - di cui Fondo Sociale Europeo	2	0
Prestiti di onore e altri prestiti agevolati - Spesa per prestiti concessi	3	0
Mobilità internazionale - Spesa per contributi concessi	4	0
Interventi a favore di studenti con disabilità - Spesa per interventi concessi	5	0
Attività di collaborazione a tempo parziale - Spesa per attività di collaborazioni a tempo parziale	6	0
Posti alloggio e contributi-alloggio - Spesa per contributi-alloggio assegnati	7	0
Posti alloggio e contributi-alloggio - di cui spesa per contributi a borsisti (non beneficiari di alloggio)	8	0
Posti alloggio e contributi-alloggio - di cui spesa per contributi a idonei non borsisti (non beneficiari di alloggio)	9	0
Posti alloggio e contributi-alloggio - di cui spesa per contributi a studenti non idonei alla borsa	10	0
Altri interventi di tipo finanziario - Spesa per premi per il conseguimento del titolo	11	0
Altri interventi di tipo finanziario - Spesa per contributi finanziari per il trasporto	12	0
Altri interventi di tipo finanziario - Spesa per contributi straordinari	13	0
Altri interventi di tipo finanziario - Spesa per altri sussidi concessi	14	0

RILEVAZIONE: RILEVAZIONE DSU 2020: MODULI INTERVENTI (2020)

Modello di riferimento: INTERVENTI_ITS

Seriale Modello	110084	Numero di Interventi a favore degli studenti (D.Lgs. 68/12) - a.a. 2019-2020 - dati al 31/10/2020	
		Percorsi ITS	
	Codice	Totale	di cui extra UE
Borse di studio - N° domande	1	20	0
Borse di studio - N° idonei (beneficiari e non beneficiari)	2	14	0
Borse di studio - N° borse concesse - incluse borse concesse con FSE (*)	3	14	0
Prestiti di onore e altri prestiti agevolati - N° domande	4	0	0
Prestiti di onore e altri prestiti agevolati - N° prestiti concessi	5	0	0
Mobilità internazionale - N° domande contributi	6	0	0
Mobilità internazionale - N° contributi concessi	7	0	0
Mobilità internazionale - N° complessivo di mesi in mobilità	8	0	0
Interventi a favore di studenti con disabilità - N° domande	9	0	0
Interventi a favore di studenti con disabilità - N° interventi concessi	10	0	0
Attività di collaborazione a tempo parziale - N° collaborazioni	11	0	0
Attività di collaborazione a tempo parziale - Retribuzione oraria (euro)	12	0	0
Posti alloggio e contributi-alloggio - N° domande posti alloggio	13	3	0
Posti alloggio e contributi-alloggio - N° posti alloggio assegnati	14	2	0
Posti alloggio e contributi-alloggio - di cui posti a borsisti	15	2	0
Posti alloggio e contributi-alloggio - di cui posti a idonei non borsisti	16	0	0
Posti alloggio e contributi-alloggio - di cui posti a studenti non idonei alla borsa	17	0	0
Posti alloggio e contributi-alloggio - N° domande contributi-alloggio	18	0	0
Posti alloggio e contributi-alloggio - N° contributi-alloggio assegnati	19	0	0
Posti alloggio e contributi-alloggio - di cui contributi a borsisti (non beneficiari di alloggio)	20	0	0
Posti alloggio e contributi-alloggio - di cui contributi a idonei non borsisti (non beneficiari di alloggio)	21	0	0
Posti alloggio e contributi-alloggio - di cui contributi a studenti non idonei alla borsa	22	0	0
Altri interventi di tipo finanziario - N° premi per il conseguimento del titolo	23	0	0
Altri interventi di tipo finanziario - N° contributi finanziari per il trasporto	24	0	0
Altri interventi di tipo finanziario - N° contributi straordinari	25	0	0
Altri interventi di tipo finanziario - N° altri sussidi concessi	26	0	0
(*) Borse di studio - precisazioni - N° borse concesse a studenti in sede	27	2	0
(*) Borse di studio - precisazioni - N° borse concesse a studenti pendolari	28	4	0
(*) Borse di studio - precisazioni - N° borse concesse a studenti fuorisede	29	8	0
(*) Borse di studio - precisazioni - N° borse concesse tramite FONDOSOCIALE EUROPEO	30	0	0

Modello di riferimento: SPESA_ITS

Seriale Modello	110088	Spesa per Interventi a favore degli studenti (D.Lgs. 68/12) - anno 2019
		Percorsi ITS
	Codice	Spesa
Borse di studio - Spesa per borse concesse	1	0
Borse di studio - di cui Fondo Sociale Europeo	2	0
Prestiti di onore e altri prestiti agevolati - Spesa per prestiti concessi	3	0
Mobilità internazionale - Spesa per contributi concessi	4	0
Interventi a favore di studenti con disabilità - Spesa per interventi concessi	5	0
Attività di collaborazione a tempo parziale - Spesa per attività di collaborazioni a tempo parziale	6	0
Posti alloggio e contributi-alloggio - Spesa per contributi-alloggio assegnati	7	0
Posti alloggio e contributi-alloggio - di cui spesa per contributi a borsisti (non beneficiari di alloggio)	8	0
Posti alloggio e contributi-alloggio - di cui spesa per contributi a idonei non borsisti (non beneficiari di alloggio)	9	0
Posti alloggio e contributi-alloggio - di cui spesa per contributi a studenti non idonei alla borsa	10	0
Altri interventi di tipo finanziario - Spesa per premi per il conseguimento del titolo	11	0
Altri interventi di tipo finanziario - Spesa per contributi finanziari per il trasporto	12	0
Altri interventi di tipo finanziario - Spesa per contributi straordinari	13	0
Altri interventi di tipo finanziario - Spesa per altri sussidi concessi	14	0